

SLUŽBENE NOVINE

GRADA



POŽEGE

Požega, 24. rujan 2018.

Broj 16.

List izlazi po potrebi

Godišnja pretplata 150,00 kn

Cijena ovom broju 20,00 kn

| Redni broj | SADRŽAJ: AKTI UPRAVNIH TIJELA | Stranica |
|------------|---|----------|
| 1. | Izvješća o stanju u prostoru Grada Požege za razdoblje 2014.-2017. godine | 2. |
| 2. | Plan dopuna klasifikacijskih oznaka i brojevanih oznaka stvaralaca i primalaca akata upravnih tijela Grada Požege za 2018. godinu | 43. |

SADRŽAJ

| | | |
|-------|--|----|
| 1 | POLAZIŠTA | 4 |
| 1.1 | Ciljevi izrade Izvješća | 4 |
| 1.2 | Zakonodavno – institucionalni okvir..... | 4 |
| 1.3 | Osnovna prostorna obilježja jedinice lokalne samouprave | 5 |
| 1.4 | Jedinica lokalne samouprave u okviru prostornog uređenja županije | 5 |
| 2 | ANALIZA I OCJENA STANJA I TRENDOVA PROSTORNOG RAZVOJA | 5 |
| 2.1 | Prostorna struktura korištenja i namjene površina jedinice lokalne samouprave | 5 |
| 2.2 | Sustav naselja | 7 |
| 2.3 | Gospodarske djelatnosti..... | 8 |
| 2.4 | Opremljenost prostora infrastrukturom | 13 |
| 2.4.1 | Cestovna infrastruktura | 13 |
| 2.4.2 | Željeznička infrastruktura..... | 14 |
| 2.4.3 | Informacijsko-komunikacijska infrastruktura | 15 |
| 2.4.4 | Vodoopskrba | 16 |
| 2.4.5 | Odvodnja | 16 |
| 2.4.6 | Elektroopskrba..... | 16 |
| 2.4.7 | Plinoopskrba | 17 |
| 2.5 | Zaštita i korištenje dijelova prostora od posebnog značaja | 17 |
| 2.5.1 | Zaštita prirode..... | 17 |
| 2.5.2 | Ekološka mreža | 17 |
| 2.5.3 | Zaštita kulturne baštine..... | 18 |
| 2.6 | Obavezni prostorni pokazatelji..... | 21 |
| 3 | ANALIZA PROVEDBE PROSTORNIH PLANOVA I DRUGIH DOKUMENATA | 32 |
| 3.1 | Izrada prostornih planova | 32 |
| 3.2 | Provedba prostornih planova | 35 |
| 3.3 | Provedba drugih dokumenata koji utječu na prostor | 36 |
| 3.4 | Provođenje zaključaka, smjernica, prijedloga za unaprjeđenje, preporuka, aktivnosti, odnosno mjera iz prethodnog Izvješća o stanju u prostoru..... | 38 |
| 4 | PREPORUKE ZA UNAPRJEĐENJE ODRŽIVOG RAZVOJA U PROSTORU S PRIJEDLOGOM PRIORITETNIH AKTIVNOSTI..... | 39 |
| 4.1 | Potrebe, mogućnosti i ograničenja daljnjeg održivog razvoja u prostoru jedinice lokalne samouprave | 39 |
| 4.2 | Ocjena potrebe izrade novih i/ili izmjene i dopune postojećih prostornih planova na razini jedinice lokalne samouprave | 40 |
| 4.3 | Preporuke mjera i aktivnosti za unaprjeđenje prostornog razvoja..... | 41 |
| 5 | IZVORI PODATAKA..... | 41 |

POPIS TABLICA

| | |
|---|----|
| Tablica 1: Struktura korištenja površina zemljišta | 6 |
| Tablica 2: Broj stanovnika, kućanstava i stanova u Gradu Požegi po naseljima | 7 |
| Tablica 3: Prirodno kretanje stanovnika grada Požege za 2014. i 2015. godinu..... | 8 |
| Tablica 4: Popis konkurentskih zona/inkubatora..... | 8 |
| Tablica 5: Broj MSP-ova u JLS/JRS | 9 |
| Tablica 6: Broj zaposlenih u MSP-ovima u JLS/JRS..... | 9 |
| Tablica 7: Broj novoosnovanih MSP-ova u JLS/JRS..... | 9 |
| Tablica 8: Trend zatvaranja MSP-ova u JLS/JRS | 10 |
| Tablica 9: Sektorska struktura MSP-ova prema djelatnostima u JLS/JRS..... | 10 |
| Tablica 10: Poljoprivredna zemljišta i kućanstva Požege, 2003. | 11 |
| Tablica 11: Smještajni kapaciteti u gradu Požegi..... | 13 |
| Tablica 12: Ceste preuzete na upravljanje Odlukom Ministarstva pomorstva, prometa i infrastrukture | 14 |
| Tablica 13: Bazne postaje na području Grada Požege | 15 |
| Tablica 14: Popis nepokretnih kulturnih dobara na području Grada Požege | 18 |
| Tablica 15: Obvezni prostorni pokazatelji | 22 |
| Tablica 16: Obveza izrade prostornih planova prema II. Izmjenama i dopunama PPUG Požega | 32 |
| Tablica 17: Obveza izrade prostornih planova prema III. Izmjenama i dopunama PPUG Požega | 32 |
| Tablica 18: Obveza izrade prostornih planova prema II. Izmjenama i dopunama GUP-a Grada Požege | 33 |
| Tablica 19: Analiza pokrivenosti prostornim planovima | 34 |
| Tablica 20: Analiza pokrivenosti prostornim planovima s obzirom na uvjetne obveze te stavljene planove izvan snage..... | 35 |

POPIS SLIKA

| | |
|--|----|
| Slika 1: Trend rasta broja MSP-ova u JLS/JRS od 2013. do 2015. godine..... | 9 |
| Slika 2: Poljoprivredno zemljište prema vrijednosti tla u Požeško-slavonskoj županiji..... | 11 |



R E P U B L I K A H R V A T S K A
POŽEŠKO-SLAVONSKA ŽUPANIJA



GRAD POŽEGA
Upravni odjel za komunalne
djelatnosti i gospodarenje

KLASA: 350-01/17-01/13
URBROJ: 2177/01-05/04-17-11
Požega, 31. listopada 2017.

Na temelju članka 39. Zakona o prostornom uređenju (NN 153/13, 65/17), Upravni odjel za komunalne djelatnosti i gospodarenje Grada Požege, izradio je

IZVJEŠĆE **o stanju u prostoru Grada Požege za razdoblje 2014.-2017. godine**

1 POLAZIŠTA

1.1 Ciljevi izrade Izvješća

Zakonom o prostornom uređenju (Narodne novine 153/13, 65/17), člankom 39. određena je izrada Izvješća o stanju u prostoru za područje jedinica lokalne i područne samouprave kao dokument praćenja stanja u prostoru za četverogodišnje razdoblje (u daljnjem tekstu Izvješće).

Izvješće o stanju u prostoru sadrži polazišta, analizu i ocjenu stanja i trendova prostornog razvoja, analizu provedbe prostornih planova i drugih dokumenata koji utječu na prostor, te prijedloge za unaprjeđenje prostornog razvoja s osnovnim preporukama mjera za iduće razdoblje.

Izradom i donošenjem ovog Izvješća kao obveznog dokumenta praćenja stanja u prostoru stvaraju se preduvjeti za daljnju izradu svih dokumenata prostornog uređenja, eventualno potrebnih Izmjena i dopuna istih, kao i procjenu potrebe izrade drugih strateških i razvojnih odluka i dokumenata na nivou Grada.

1.2 Zakonodavno – institucionalni okvir

Sukladno Zakonu o prostornom uređenju (Narodne novine 153/13, 65/17), prijedlozi za unapređenje prostornog razvoja s planom aktivnosti i prijedlogom prostornih pokazatelja za naredno razdoblje sastavni su dio Izvješća. Izvješće razmatra predstavničko tijelo jedinica lokalne i područne samouprave te se isto objavljuje u službenom glasilu.

Izvješće je izrađeno sukladno Pravilniku o sadržaju i obveznim prostornim pokazateljima Izvješća o stanju u prostoru (Narodne novine 48/14, 19/15) te na temelju prikupljenih dostupnih podataka, prikupljenih od nadležnih državnih tijela, tijela jedinica područne (regionalne) i lokalne samouprave i pravnih osoba s javnim ovlastima te dostupnih izvora koji su navedeni (popisani) u Poglavlju 5. ovog Izvješća. Dio korištenih podataka je neažuriran, jer ažurirani podaci, za promatrano razdoblje, nisu izrađeni.

Sukladno zakonskim određenjima, Izvješće o stanju u prostoru Grada Požege je utemeljeno na prostornim činjenicama, te pokazuje uočene probleme u prostoru i upućuje na moguća rješenja za poboljšanje stanja u prostoru, kao i mogućnost daljnjih usmjeravanja prostornog razvitka.

1.3 Osnovna prostorna obilježja jedinice lokalne samouprave

Površina Grada Požege iznosi 133,75 km², a u svom sastavu obuhvaća ukupno 31 naselje i to: Alaginci, Bankovci, Crkveni Vrhovci, Čosine Laze, Dervišaga, Donji Emovci, Drškovci, Emovački Lug, Golobrdci, Gornji Emovci, Gradski Vrhovci, Komušina, Krivaj, Kunovci, Laze Prnjavor, Marindvor, Mihaljevci, Nova Lipa, Novi Mihaljevci, Novi Štitnjak, Novo Selo, Požega, Seoci, Stara Lipa, Šeovci, Škrabutnik, Štitnjak, Turnić, Ugarci, Vasine Laze, Vidovci.

Područje Požege graniči na sjeveru s općinama Velika i Kaptol, na zapadu s općinom Brestovac, na istoku s Gradom Pleternicom i Općinom Jakšić, dok južnu granicu područja Grada čini granica s općinama Staro Petrovo Selo i Nova Kapela. Južna granica s ove dvije općine je ujedno i granica s Brodsko-posavskom županijom.

Prema popisu iz 2011. godine, na području Grada živi ukupno 26.248 stanovnika, s vrlo visokom gustoćom od 196,3 st./km².

1.4 Jedinica lokalne samouprave u okviru prostornog uređenja županije

Požeško-slavonska županija, unutar koje je smješteno područje Grada Požege, nalazi se na istočnom dijelu Republike Hrvatske, a graniči sa Brodsko-posavskom, Osječko-baranjskom, Virovitičko-podravskom, Bjelovarsko-bilogorskom i Sisačko-moslavačkom županijom. Požeško-slavonska županija je jedna od svega tri županije u RH (Bjelovarsko-bilogorska i Grad Zagreb koji ima status županije) koje prostorno ne graniče sa drugom državom, odnosno nemaju međunarodnu granicu.

U sastavu Županije su 5 gradova (Požega, Pakrac, Pleternica, Kutjevo i Lipik) i 5 općina (Velika, Brestovac, Čaglin, Jakšić i Kaptol).

Prema popisu iz 2011., na području Grada Požege živi 26.248 stanovnika, što je 33,64% stanovništva Županije (78.034 stanovnika). Gustoća naseljenosti u Gradu Požegi od 196,3 st./km² znatno je veća od prosjeka u Republici Hrvatskoj (74,3 st./km² – 2015. godine), a pogotovo u odnosu na Požeško-slavonsku županiju (42,81 st./km²).

Teritorij Grada Požege zauzima površinu od 133,75 km² (7,34 % površine Županije).

Grad Požega jedinica je lokalne samouprave u Požeško-slavonskoj županiji, a ujedno je i upravno središte Županije. Nalazi se u Požeškoj kotlini koja je uokvirena slavonskim gorskim prstenom Psunja, Papuka, Dilja, Krndije i Požeške gore.

Požega je najveći grad u Požeško-slavonskoj županiji. U Republici Hrvatskoj se Požega nalazi na 22. mjestu po broju stanovnika, iza Čakovca (27.104), a ispred Zaprešića (25.223).

Požegi kao svom prirodnom, povijesnom, upravnom, ukupnom društvenom, a napose kulturnom i poslovnom središtu gravitira istočni prostor Požeško-slavonske županije te središnji prostor do istočnih obronaka Psunja (Strategija razvoja Grada Požege 2015-2020).

2 ANALIZA I OCJENA STANJA I TRENDOVA PROSTORNOG RAZVOJA

2.1 Prostorna struktura korištenja i namjene površina jedinice lokalne samouprave

Prema podacima iz Prostornog plana uređenja Grada Požege (Službene novine Grada Požege, broj 16/05, 27/08, 19/13, 11/17), struktura korištenja površina zemljišta prikazana je u sljedećoj tablici:

Tablica 1: Struktura korištenja površina zemljišta

| Red. br. | GRAD POŽEGA | | Oznaka | Ukupno ha | % od površine Grada | stan/ha | ha/stan |
|--------------------|---|--------|--------|------------------|---------------------|--------------|-------------|
| 1.0. | ISKAZ PROSTORNIH POKAZATELJA ZA NAMJENU POVRŠINA | | | | | | |
| | Planirani broj stanovnika: | | | 40.890 | | 23,57 | 0,04 |
| 1.1. | Građevinska područja izgrađeni dio GP | ukupno | GP | 1.472,09 | 11,02 | | |
| | neizgrađeni dio (novoplanirano) | ukupno | | 1.334,02 | 10,00 | | |
| | uređeni dio | ukupno | | 138,07 | 1,02 | | |
| | neuređeni dio | | | 123,98 | 0,94 | | |
| | - gospodarska namjena | | G | 14,09 | 0,08 | | |
| | - sport i rekreacija | | R | 123,70 | 0,90 | | |
| | - posebna namjena | | N | 54,07 | 0,40 | | |
| | - infrastruktura | | IS | 36,75 | 0,28 | | |
| | | | | 0,17 | 0,001 | | |
| 1.2. | Izgrađene strukture izvan građevinskog područja | ukupno | | 246,58 | 1,85 | | |
| | - gospodarska namjena | | G | 93,10 | 0,69 | | |
| | - sport i rekreacija | | R | 128,43 | 0,88 | | |
| | - posebna namjena | | N | 133,65 | 1,00 | | |
| | - turizam | | T | 11,76 | 0,09 | | |
| 1.3. | Poljoprivredne površine | ukupno | | 3.328,88 | 24,92 | | |
| | - osobito vrijedno obradivo zemljište | | P1 | 1.679,02 | 12,54 | | |
| | - vrijedno obradivo zemljište | | P2 | 1.648,86 | 12,34 | | |
| 1.4. | Šumske površine | ukupno | | 5.568,22 | 41,68 | | |
| | - gospodarske | | Š1 | 5.480,86 | 41,02 | | |
| | - zaštitne | | Š2 | 87,36 | 0,65 | | |
| 1.5. | Ostale poljoprivredne i šumske površine | ukupno | PŠ | 692,60 | 5,18 | | |
| 1.6. | Vodene površine | ukupno | | 222,17 | 1,66 | | |
| | - vodotoci | | V | 86,23 | 0,65 | | |
| | - kanali - melioracije | | | 7,80 | 0,06 | | |
| | - ribnjak | | V | 4,60 | 0,03 | | |
| | - jezera | | V | 1,57 | 0,01 | | |
| | - površine uzgajališta (akvakultura) | | H | 6,23 | 0,05 | | |
| | - retencije | | R | 115,74 | 0,87 | | |
| 1.7. | Ostale površine | ukupno | | 1.514,95 | 11,34 | | |
| | - groblja | | + | 31,05 | 0,23 | | |
| | - rekreacija u prirodi | | R6 | 91,91 | 0,69 | | |
| | - odlagalište otpada | | | 20,00 | 0,15 | | |
| | - prometnice | | OK | 1.353,95 | 10,12 | | |
| | - željeznička pruga | | | 18,02 | 0,13 | | |
| UKUPNO GRAD | | | | 13.360,40 | 100,00 | | |
| 2.0. | ZAŠTIĆENE CJELINE | | | | | | |
| 2.1. | Zaštićene prirodne vrijednosti - prijedlog | ukupno | | 689,28 | 5,16 | | |
| | - zaštita temeljem Zakona o zaštiti prirode | | ZK (C) | 350,50 | 2,62 | | |
| | - značajni krajobraz - prijedlog | | A, B | 251,41 | 1,88 | | |
| | - zaštita temeljem planskih mjera | | Š2 | 87,36 | 0,65 | | |
| 2.2. | Zaštićena graditeljska baština - prijedlog | ukupno | | 40,20 | 0,30 | | |
| | - povijesna urbanistička cjelina grada Požege (šira) | | | 40,20 | 0,30 | | |

| | | | | | |
|---------------------------------|--|---------------|-------------|--|--|
| UKUPNO ZAŠTIĆENE CJELINE | | 729,48 | 5,46 | | |
|---------------------------------|--|---------------|-------------|--|--|

2.2 Sustav naselja

U novijoj povijesti, Grad Požega je zauzimao središnji položaj za državnu i županijsku administraciju kao najrazvijenije gospodarsko, političko i kulturno naselje u zapadnoj Slavoniji. I nadalje je Grad Požega zadržao status županijskog središta Požeško-slavonske županije, pri čemu predstavlja administrativno, gospodarsko, kulturno središte kojem gravitira cijela županija sa 5 gradova i 5 općina.

Područje grada Požege obuhvaća 31 naselje i to: Alaginci, Bankovci, Crkveni Vrhovci, Čosine Laze, Dervišaga, Donji Emovci, Drškovci, Emovački Lug, Golobrđci, Gornji Emovci, Gradski Vrhovci, Komušina, Krivaj, Kunovci, Laze Prnjavor, Marindvor, Mihaljevci, Nova Lipa, Novi Mihaljevci, Novi Štitnjak, Novo Selo, Požega, Seoci, Stara Lipa, Šeovci, Škrabutnik, Štitnjak, Turnić, Ugarci, Vasine Laze, Vidovci.

Tablica 2: Broj stanovnika, kućanstava i stanova u Gradu Požegi po naseljima

| NASELJE | Broj stanovnika | Broj kućanstava | Broj stanova |
|-----------------|-----------------|-----------------|--------------|
| Alaginci | 198 | 71 | 72 |
| Bankovci | 109 | 34 | 34 |
| Crkveni Vrhovci | 30 | 14 | 33 |
| Čosine Laze | 27 | 9 | 13 |
| Dervišaga | 890 | 308 | 343 |
| Donji Emovci | 181 | 56 | 75 |
| Drškovci | 411 | 139 | 150 |
| Emovački Lug | 32 | 12 | 17 |
| Golobrđci | 332 | 94 | 120 |
| Gornji Emovci | 138 | 39 | 66 |
| Gradski Vrhovci | 46 | 20 | 38 |
| Komušina | 82 | 23 | 42 |
| Krivaj | 79 | 26 | 29 |
| Kunovci | 88 | 29 | 42 |
| Laze Prnjavor | 10 | 5 | 8 |
| Marindvor | 116 | 38 | 46 |
| Mihaljevci | 752 | 240 | 274 |
| Nova Lipa | 88 | 30 | 36 |
| Novi Mihaljevci | 291 | 98 | 108 |
| Novi Štitnjak | 136 | 42 | 42 |
| Novo Selo | 432 | 132 | 171 |
| Požega | 19.506 | 7.042 | 8.303 |
| Seoci | 108 | 31 | 48 |
| Stara Lipa | 213 | 70 | 82 |
| Šeovci | 121 | 29 | 37 |
| Škrabutnik | 22 | 11 | 30 |
| Štitnjak | 54 | 22 | 23 |
| Turnić | 88 | 29 | 40 |
| Ugarci | 57 | 23 | 31 |
| Vasine Laze | 29 | 8 | 17 |
| Vidovci | 1.582 | 541 | 587 |

| | | | |
|-------------------|---------------|--------------|---------------|
| Naknadno popisani | / | 57 | 45 |
| UKUPNO | 26.248 | 9.322 | 11.002 |

Izvor: DZS, Popis stanovnika 2011. godine – Popis stanovništva, kućanstava i stanova 2011. – prvi rezultati po naseljima

Ukupan broj stanovnika u gradu Požegi iznosi 26.248, a broj kućanstava 9.322, iz čega proizlazi da je prosječna veličina kućanstva 2,82 člana.

Gustoća naseljenosti u gradu Požegi iznosi 196,3 st/km², što je znatno više nego u Požeško-slavonskoj županiji (42,81 st/km²). Najveći broj stanovnika ima naselje Požega (19.506), dok je najslabije naseljeno naselje Laze Prnjavor sa samo 10 stanovnika.

Veći broj naselja bilježi depopulaciju stanovnika na svom području. Broj stanovnika na području grada prema popisu stanovništva iz 2011. (26.248) smanjio se za 1.953 stanovnika, odnosno 6,93%, u odnosu na broj stanovnika 2001. godine kad je iznosio 28.201 stanovnika. Prema posljednjim pretpostavkama, za cijelu Slavoniju, pa tako i grad Požegu, ovaj trend se od 2011. prema danas nastavio još većim intenzitetom, tako da je za pretpostaviti da je danas ukupan broj stanovnika još manji.

Tablica 3: Prirodno kretanje stanovnika grada Požege za 2014. i 2015. godinu

| Godina | Rođeni | Umrli | Prirodni prirast | Vitalni indeks |
|--------|--------|-------|------------------|----------------|
| 2014. | 217 | 310 | -93 | 70,0 |
| 2015. | 202 | 306 | -104 | 66,0 |

Izvor: DZS, Priopćenje broj: 7.1.1., 21.7.2016.

Prirodni prirast stanovništva u 2015. godini bio je negativan (-104 stanovnika). Vitalni indeks (broj živorođenih na 100 umrlih) iznosio je 66,0. U 2014. godini prirodni prirast je bio nešto bolji, ali i dalje negativan (-93 stanovnika), dok je vitalni indeks iznosio 70,0. Ovi podaci pokazuju trend sve negativnijeg prirasta i smanjivanja vitalnog indeksa.

2.3 Gospodarske djelatnosti

Razvoj

Na području Požege, trenutno je u funkciji jedna poduzetnička zona: Poduzetnička zona u Industrijskoj ulici smještena je na 18 ha zemljišta. Inkubatori na području unutar sat vremena vožnje od Požege su sljedeći:

Tablica 4: Popis konkurentskih zona/inkubatora

| Konkurentske zone/inkubatori | Veličina ha | Nositelj projekta |
|------------------------------|-------------|-------------------|
| Zona Lipik | 16,5 | Grad Lipik |
| Inkubator Pakrac | 2 | Grad Pakrac |
| Zona Čaglin | 7 | Općina Čaglin |
| Zona Kaptol Svetenica | 21 | Općina Kaptol |
| Zona Kutjevo Kamenjača | 13 | Grad Kutjevo |
| Inkubator Pleternica | 1 | Grad Pleternica |
| Ukupno | 60 | |

Izvor: Istraživanje djelatnika Grada Požege

Osim poslovnih inkubatora u okolici postoji i određeni broj poslovnih zona. Zone nisu direktna konkurencija inkubatorima jer ne pružaju usluge inkubacije. Prevladavajući poslovni model zona je ponuda subvencioniranog zemljišta na kojem poduzeća grade svoje poslovne zgrade.

Analiza poduzetništva u regiji u protekle 3 godine

Tablica 5: Broj MSP-ova u JLS/JRS

| Broj MSP-ova u JLS/JRS | 2013. | 2014. | 2015. |
|----------------------------|-------|-------|-------|
| Požega | 265 | 292 | 349 |
| Požeško-slavonska županija | 580 | 616 | 705 |

Izvor: Podaci HGK ŽK Požega

U gradu Požegi je 2013. godine bilo registrirano 265 malih i srednjih poduzeća, a taj broj je u 2014. godini se povećao za 10% te je iznosio 292. Broj MSP-ova je u 2015. godini nastavio rasti te je iznosio 349. Na razini Požeško-slavonske županije također se može vidjeti rast broja MSP-ova, sa 580 u 2013. godini na 705 u 2015. godini.

Tablica 6: Broj zaposlenih u MSP-ovima u JLS/JRS

| Broj zaposlenih u MSP-ovima u JLS/JRS | 2013. | 2014. | 2015. |
|---------------------------------------|-------|-------|-------|
| Požega | 3.617 | 3.827 | 3.826 |
| Požeško-slavonska županija | 5.714 | 5.913 | 6.154 |

Izvor: Podaci HGK ŽK Požega

Što se tiče broja zaposlenih u MSP-ovima, iz tablice se može vidjeti kako na nivou grada Požege broj zaposlenih nije pratio trend rasta otvaranja novih poduzeća, te je ostvarivao tek neznatan rast. Tako je broj zaposlenih u 2013. godini iznosio 3.617, te je u 2014. godini se povećao za 5,8%, a u 2015. se smanjio za jednu osobu. Navedeno nije slučaj ako se promatraju podaci na razini Županije, tu je broj zaposlenih u 2013. godini iznosio 5.714, te je u 2014. godini rastao za 3,5%, a u 2015. za 4,1% u odnosu na prethodno razdoblje. Iz podataka u tablici se također može primijetiti kako je više od polovice stanovništva zaposlenih u MSP-ovima zaposleno u gradu Požegi, u prosjeku više od 60%.

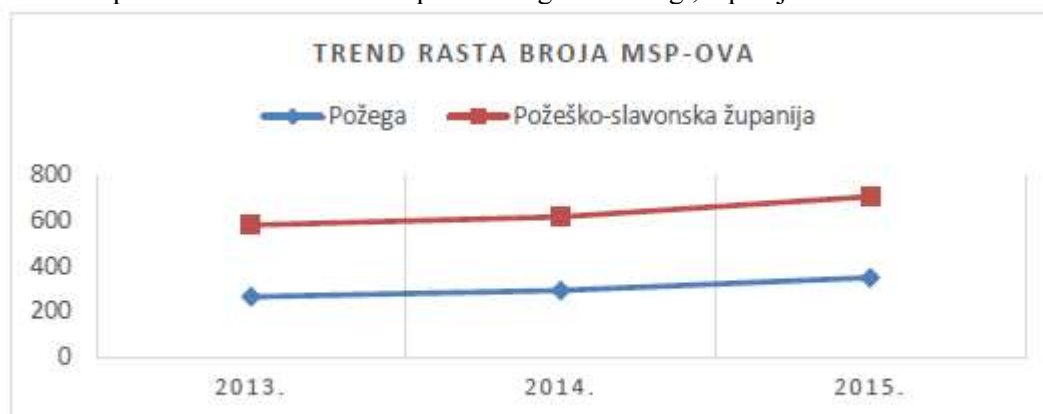

Izvor: Podaci HGK ŽK Požega

Slika 1: Trend rasta broja MSP-ova u JLS/JRS od 2013. do 2015. godine

Nastavno na podatke iz ranije navedenih tablica, na grafikonu se može vidjeti trend rasta broja MSP-ova kako na razini grada Požege tako i na razini Požeško-slavonske županije.

Tablica 7: Broj novoosnovanih MSP-ova u JLS/JRS

| Broj novoosnovanih MSP-ova u JLS/JRS | 2013. | 2014. | 2015. | 2016. (listopad) |
|--------------------------------------|-------|-------|-------|------------------|
| Požega | 69 | 56 | 64 | 38 |
| Požeško-slavonska županija | 172 | 138 | 134 | 81 |

Izvor: Podaci HGK ŽK Požega

U razdoblju od 2013. do 2015. godine broj novoosnovanih poduzeća u gradu Požegi se smanjio za 7% (sa 69 na 64), dok je situacija u županiji znatno lošija. Za isto vremensko razdoblje Požeško-slavonska županija bilježi pad novoosnovanih poduzeća za 28% (sa 172 na 134).

Tablica 8: Trend zatvaranja MSP-ova u JLS/JRS

| Trend zatvaranja MSP-ova u JLS/JRS | 2013. | 2014. | 2015. | 2016. (listopad) |
|------------------------------------|-------|-------|-------|---------------------|
| Požega | 11 | 62 | 18 | 13 |
| Požeško-slavonska županija | 31 | 132 | 49 | 25 |

Izvor: Podaci HGK ŽK Požega

Kada se govori o zatvorenim MSP-ovima situacija u gradu i županiji je podjednaka. Grad bilježi rast zatvorenih MSP-ova za 63% (sa 11 na 18), dok Požeško-slavonska županija za 58% (sa 31 na 49).

Tablica 9: Sektorska struktura MSP-ova prema djelatnostima u JLS/JRS

| Djelatnost | 2013 | | 2014 | | 2015 | |
|---|------|-----|------|-----|------|-----|
| | PZ | PSŽ | PZ | PSŽ | PZ | PSŽ |
| Poljoprivreda, šumarstvo i ribarstvo | 7 | 32 | 9 | 30 | 10 | 34 |
| Rudarstvo i vađenje | 1 | 4 | 9 | 4 | 1 | 4 |
| Prerađivačka industrija | 41 | 117 | 48 | 131 | 52 | 139 |
| Opskrba električnom energijom, plinom, parom i klimatizacija | 2 | 8 | 3 | 7 | 2 | 9 |
| Opskrba vodom; uklanjanje otpadnih voda, gospodarenje otpadom te djelatnosti sanacije okoliša | 4 | 10 | 6 | 12 | 6 | 12 |
| Građevinarstvo | 26 | 64 | 26 | 64 | 36 | 82 |
| Trgovina na veliko i na malo; popravak motornih vozila i motocikala | 75 | 143 | 74 | 144 | 86 | 154 |
| Prijevoz i skladištenje | 16 | 26 | 18 | 29 | 19 | 36 |
| Djelatnosti pružanja smještaja te pripreme i usluživanja hrane | 11 | 32 | 13 | 35 | 27 | 54 |
| Informacije i komunikacije | 11 | 24 | 12 | 26 | 15 | 28 |
| Poslovanje nekretninama | 6 | 6 | 5 | 5 | 5 | 5 |
| Stručne, znanstvene i tehničke djelatnosti | 40 | 65 | 46 | 72 | 53 | 82 |
| Administrativne i pomoćne uslužne djelatnosti | 4 | 10 | 6 | 14 | 5 | 16 |
| Obrazovanje | 8 | 13 | 9 | 13 | 11 | 15 |
| Djelatnosti i zdravstvene zaštite i socijalne skrbi | 4 | 6 | 5 | 7 | 5 | 8 |
| Umjetnost, zabava i rekreacija | 2 | 4 | 2 | 3 | 3 | 4 |
| Ostale uslužne djelatnosti | 7 | 16 | 8 | 19 | 12 | 22 |

Izvor: Podaci HGK ŽK Požega

Iz sektorske strukture MSP-ova prema djelatnostima u gradu Požegi te Požeško-slavonskoj županiji može se vidjeti da je najviše registriranih MSP-ova u djelatnosti trgovine na veliko i na malo; popravak motornih vozila i motocikala, i to u sve tri promatrane godine, na razini grada te na razini županije. Sljedeća najzastupljenija djelatnost u gradu i županiji je u prerađivačkoj industriji, a slijedi građevinarstvo, stručne znanstvene i tehničke djelatnosti, djelatnosti pružanja smještaja, priprema i usluživanje hrane, te znanstvene i tehničke djelatnosti.

Poljoprivreda

Ukupna površina poljoprivrednog zemljišta je 6.948 ha, tj. oko 52% područja Grada Požege. Od toga je u državnom vlasništvu 1.675 ha (24%) a u privatnom 5.273 ha (76%). Na oranice i vrtove otpada najznačajniji dio poljoprivrednih površina. Ukupno ih ima 4.744 ha (68% od svih poljoprivrednih). Od toga je u državnom vlasništvu 1.081 ha (23% svih oranica), a u privatnom 3.663 ha (77%). Oranice su ravnomjerno zastupljene na području svih naselja.

Voćnjaka ima 271 ha, tj. 4 % od ukupnih poljoprivrednih površina. Većina je u privatnom vlasništvu - 232 ha ili 86 % od svih voćnjaka. Vinograda ima na području Grada 200 ha (3% poljoprivrednog zemljišta). Od toga je 55 ha u državnom vlasništvu (27,5% svih vinograda). Požega je osobito poznata po svom vinogradarstvu koje ima osobito bogatu tradiciju. Na području grada nalazi se nekoliko vinskih podruma i OPG-a koji se bave proizvodnjom vina te svojim kvalitetnim proizvodima doprinose i jačanju turističke ponude ove regije. To su Vinarija Bartolović, Vinarija Vojak, Vinogradarstvo i vinarstvo Miličević i Vinogradarstvo i vinarstvo Zrinščak. Uz domaće vino, lokalni OPG-ovi nude i druge domaće i eko proizvode poput proizvoda od meda, bućinog ulja, eko brašna, domaćih mlinaca, voćnih rakija te poznatih tradicionalnih suhomesnatih proizvoda, domaćeg sira te voća i voćnih prerađevina.

Livade imaju ukupnu površinu od 1.117 ha (oko 16% ukupnog poljoprivrednog zemljišta). U državnom vlasništvu je 184 ha ili 16% njihove ukupne površine. Pašnjaci imaju ukupnu površinu od 616 ha (oko 9 % ukupnog poljoprivrednog zemljišta). U državnom vlasništvu je 316 ha ili 51% njihove ukupne površine. Pod šumama je 5.257 ha ili 39% područja Grada. Neplodne površine iznose 1.186 ha ili 9% područja Grada.

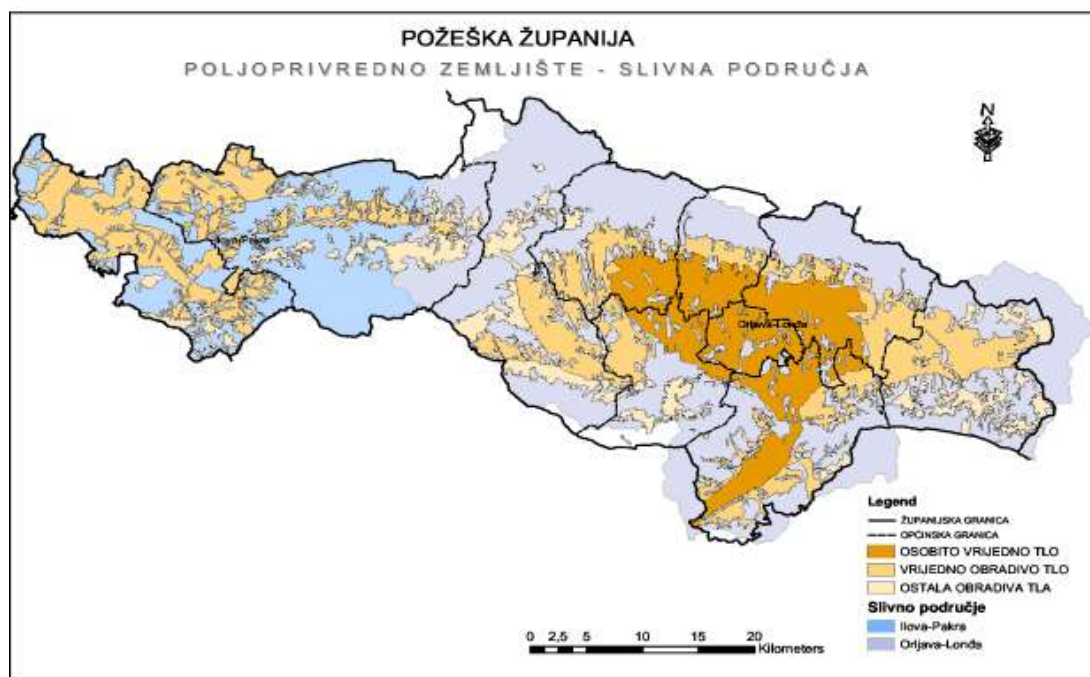

Slika 2: Poljoprivredno zemljište prema vrijednosti tla u Požeško-slavonskoj županiji

Izvor: www.voda.hr

Na slici se može vidjeti da grad Požega od ukupno raspoloživog poljoprivrednog zemljišta ima oko polovice osobito vrijednog tla za poljoprivrednu proizvodnju (oko 3500 ha).

Tablica 10: Poljoprivredna zemljišta i kućanstva Požege, 2003.

| Grad Požega | 2003. |
|---|-------|
| Ukupno raspoloživa površina zemljišta, ha | 4.600 |
| Ukupno korišteno poljoprivredno zemljište, ha | 3.779 |
| Broj parcela korištenog poljoprivrednog zemljišta | 7.517 |
| Broj poljoprivrednih kućanstava | 2.205 |

Izvor: www.dzs.hr

Poljoprivrednih kućanstava ima ukupno 2.205 i posjeduju ukupno 4.600 ha zemljišta, od čega je 3.779 ha korišteno poljoprivredno zemljište. Najveći udio korištenog poljoprivrednog zemljišta otpada na oranice i vrtove (76,3%), slijede livade (14,2%), voćnjaci (4%) i vinogradi (2,4%). Najveći udio površina tretiran je mineralnim gnojivima (65%), a manji dio organskim gnojivima (16,5%). Navodnjavanje koristi 22 kućanstva na 19 ha površina, a u pripremi za ekološku poljoprivredu prema popisu poljoprivrede iz 2003. g bilo je svega 8 kućanstava.

Poljoprivredna kućanstva najviše imaju od voćaka šljiva (35.390), jabuka (25.919) i kruški (20.305), te 353.000 trsova. Od životinja, najbrojnija je perad (41.996), te svinje (8.093). Poljoprivredna kućanstva posjeduju i gotovo 1000 pčelinjih zajednica.

Prosječno kućanstvo obrađuje oko 1,71 ha poljoprivredne površine i 3,4 parcele zemljišta. Prosječna veličina parcele zemljišta je nešto više od pola hektara.

Većina poljoprivrednih kućanstava koristi proizvodnju za vlastite potrebe, a manji broj ostvaruje prihode od prodaje (21,4%) i to najveći broj od prodaje žitarica (123 kućanstva), svinja (96 kućanstava), goveda i kravljeg mlijeka (87 kućanstava), voća i grožđa (40 kućanstava), industrijskog, aromatičnog i ljekovitog bilja (36 kućanstava) te vina i rakije (33 kućanstva). Ekološka proizvodnja poseban je sustav održivoga gospodarstva u poljoprivredi i šumarstvu koji obuhvaća uzgoj bilja i životinja, proizvodnju hrane, sirovina i prirodnih vlakana, te preradu primarnih proizvoda. Ekološka proizvodnja hrane zbog tradicije bavljenja poljoprivredom na ovom području pruža velike mogućnosti uzgoja ekološke i zdrave hrane. Trenutačno su na području grada Požege registrirana tri subjekta koja se bave ekološkim načinom proizvodnje hrane (Grbić d.o.o eko turizam, pčelarska udruga „Pčelar“ i Pčelarska udruga Zlatna dolina).

Turizam

Prirodne uvjete za razvitak turizma čine prostrana lovna područja s bogatim lovnim fondom divljači, tradicija planinarstva, ribnjaci i akumulacije s mogućnošću ribolovnog i različitih oblika rekreacijskog turizma, vinorodna, šumska i planinska područja pogodna za različite oblike turizma. Osim toga područje Požege raspolaže i bogatim kulturno povijesnim nasljeđem koji nije dovoljno turistički valoriziran.

Turistički resursi, sadržaji i usluge

Športsko-rekreacijski sadržaji

- Biciklističke staze – na području Požege oko 40 km označenih staza sa kartom
- Vinogradi/vinarije - Na području Grada Požege nalazi se vinogorje Požega i Pleternica (390 ha), u tom području uređene su planinarske i biciklističke staze
- Bazeni – otvoreni bazeni u Požegi sa športskim objektima i ostalim sadržajima
- Rekreativna područja - Park na lijevoj obali rijeke Orljave (Požega, s pješačkim stazama za rekreaciju i odmor)
- Športski centri - Velika športska dvorana “Tomislav Pirc” (Požega); nogometni stadioni Slavonija
- Sakralna kulturna baština
- Crkve - crkva Sv. Terezije Avilske (Požega); crkva Sv. Lovre (Požega); bazilika Sv. Mihovila (Rudina, jedinstvene skulpture ljudskih lica, sada u požeškom muzeju)
- Samostani - biskupski dvor “Collegium Poseganum” – poznata Kolegija (Isusovci sagradili 1711. g, a tada su u njoj boravili učenici Gimnazije); franjevački samostan i crkva Sv. Duha (najvrednija knjižnica u Hrvatskoj s 15 tisuća knjiga i dokumenata iz 16. stoljeća); samostan redovnica Sv. Vinka (Požega)
- Ostalo - Križni put (Kalvarija), izgrađen 1885. od franjevaca iz Požege, jedan od najpoznatijih primjera sakralne baštine;

Svjetovna kulturna baština

- Gradska naselja - Požega (prvi podaci o gradu potječu iz 1227., 1699. osnovana je prva gimnazija u Slavoniji, a od 1763. do 1774. djeluje i Academia Possegana. 1765. postaje slobodni kraljevski grad, dok je u 19. stoljeću nazivana “Slavonska Atena”);
- Kulturne institucije - Gradski muzej (Požega), Gradsko kazalište (Požega)

Hoteli i prenoćišta u gradu Požegi

- Zlatni Lug;
- Prenoište Vila Dora;
- Prenoište i restoran Vila Stanišić;
- Pansion Villa Maria;
- Bistro i prenoćište Calimero;
- Restoran i prenoćište Stari Grad
- Ugostiteljstvo Bagi;

- Hotel Grgin Dol.

U Gradu Požegi se svečano obilježava “12. ožujka - Grgurevo” kao Dan Grada. Grgurevo kao požeški vinogradarski običaj i sjećanje na konačnu bitku kojom je Požega oslobođena 150 godišnje turske vladavine, sa njegovom povijesno-tradicijskom matricom i pojavnosti ima svojstvo nematerijalnog kulturnog dobra na temelju Rješenja Ministarstva kulture.

Grad Požega njeguje i promiče zaštitu izvorne slavonske glazbe i popularne glazbe sa elementima slavonskog melosa i instrumentarija, radi očuvanja kulturne baštine i promocije grada Požege kao turističke destinacije održavanjem Glazbenog festivala „Aurea Fest Požega“ kao posebnog požeškog brenda sa zaštićenim figurativnim i verbalnim znakom Festivala. Grad Požega je nositelj organizacije Festivala, također njeguje tradiciju paljenja Ivanjskog krijesa na sam ljetni solsticij koja je duboko ukorijenjena u život grada Požege još od osamnaestog stoljeća. Sva ova događanja popraćena su u suradnji sa Turističkom zajednicom Grada Požege (osnovana 1994. g.). Prethodno navedena događanja ujedno promoviraju i prodaju autohtone proizvode požeškog kraja te povećavaju broj posjeta turista.

Turistička ponuda

Danas, prema podacima turističke zajednice i dostupnim podacima turističkih objekata, u gradu Požegi ima 96 soba sa 208 ležajeva.

Tablica 11: Smještajni kapaciteti u gradu Požegi

| Naziv objekta | Vrsta smještajnog objekta | Broj soba | Broj ležajeva |
|-------------------------------------|------------------------------------|-----------|---------------|
| Pansion Villa– Maria | Sobe za iznajmljivanje u kućanstvu | 8 | 16 |
| Seoski turizam Zlatni lug | Restoran i prenoćište | 21 | 49 |
| Restoran i prenoćište Stari Grad | Restoran i prenoćište | 5 | 14 |
| Hotel Grgin dol | Restoran i prenoćište | 17 | 33 |
| Calimero | Restoran i prenoćište | 3 | 7 |
| Ugostiteljstvo Bagi | Nekategoriziran | 4 | 7 |
| Prenoćište i restoran Vila Stanišić | Restoran i Pansion komfor | 18 | 36 |
| Prenoćište Vila Dora | Prenoćište | 20 | 46 |
| UKUPNO | | 96 | 208 |

Izvor: <http://www.tzzps.hr/>

Turistička potražnja

U posljednjih pet godina u Požegi se bilježi stalno povećanje broja noćenja, a u 2014. godini Požegu je posjetilo 5.731 turista i ostvarilo 12.840 noćenja.

2.4 Opremljenost prostora infrastrukturom

2.4.1 Cestovna infrastruktura

Cestovna mreža područja grada Požege je gusta kao posljedica visoke gustoće naseljenosti i velikog broja naselja. Cestovna mreža sastoji se od javnih i nerazvrstanih cesta.

U državne ceste na području grada razvrstana je prometnica DC38 Pakrac (D5) – Požega – Pleternica – Đakovo (D7). Ova cesta povezuje zapadni dio na ulazu u grad iz smjera Brestovca, te istočni dio prema smjeru Pleternice. Svojim manjim dijelom unutar administrativnih granica grada je i državna cesta DC51

Gradište (D53) – Požega – čvorište N. Gradiška (A3), od križanja Osječke ulice i Šokačke ceste (spoj na DC 38), prema istočnoj administrativnoj granici grada u smjeru Jakšića.

Od 2011. godine, Odlukom Ministarstva pomorstva, prometa i infrastrukture, pod nadležnost grada su pale sve lokalne i županijske ceste unutar administrativnih granica grada. Te ceste su postale nerazvrstane ceste u vlasništvu i pod održavanjem Grada Požege, a radi se o povećanju mreže cesta za 66,4 km. To su ceste u Tablica 12.

Tablica 12: Ceste preuzete na upravljanje Odlukom Ministarstva pomorstva, prometa i infrastrukture

| Opis | Bivša oznaka | Ukupna duljina ceste (m) |
|---|--------------|--------------------------|
| D38 – Požega – Frankopanska ul. – Donji Emovci – Emovački Lug – Ugarci L41023 | LC 41023 | 7317 |
| Bivša L41023 – Stara Lipa | LC 41049 | 3286 |
| Bivša Ž4100 – Bankovci | LC41027 | 1349 |
| Bivša Ž4100 – Novi Štitnjak – Golobrdci – Bivša Ž4123 | LC41028 | 1908 |
| Bivša Ž4100 – Kunovci | LC41029 | 1434 |
| Bivša Ž4115 – Turnić | LC41034 | 1003 |
| Bivša Ž4115 – Alaginci – Šeovci | LC4105 | 4254 |
| Bivša Ž4100 – Gradski Vrhovci – Škrabutnik | LC41051 | 3548 |
| Bivša Ž4100 – Požega – Seoci | LC41052 | 1492 |
| Bivša Ž4253 – Požega – Komušina | LC41053 | 1745 |
| Bivša Ž4253 – Vidovci – Laze Vasine | LC41054 | 6205 |
| Ž4100 – Krivaj – Požega – Crkveni Vrhovci (Ž4100) | ŽC4100 | 19601 |
| Bivša L41028 – Štitnjak – Ž4253 Mihaljevci | ŽC4123 | 1090 |
| D38 Požega – Cirakijeva ul. – Njemačka ul. – Arslanovci – Dubrovačka ul. D38 Požega | ŽC4243 | 2865 |
| D38 – Pž (vojarna) – Mihaljevci – Novi Mihaljevci – Ž4253 Novi Mihaljevci | ŽC4253 | 6608 |
| Ž4115 – Alilovci – Požega – Bivša Ž4253 Požega | ŽC4115 | 2738 |

Sva naselja i područja unutar naselja povezana su u sustav nerazvrstanih cesta ukupne dužine 208,4 km.

Gradnja, upravljanje i održavanje nerazvrstanih cesta u nadležnosti je Grada Požege. Na području grada ima ukupno 208,4 km nerazvrstanih cesta koje su u naseljima gotovo sve asfaltirane.

Za potrebe evidentiranja i praćenja stanja na nerazvrstanim cestama izrađena je Jedinствена baza nerazvrstanih cesta na području Grada Požege, kojom su iste kategorizirane u 3 kategorije.

Od 2014. godine do trenutka izrade ovog izvješća o stanju u prostoru, sukladno Zakonu o cestama usklađeno je stanje na terenu sa stanje u katastru i zemljišnim knjigama, odnosno evidentirano je ukupno 8 nerazvrstanih cesta temeljem Geodetskog elaborata izvedenog stanja nerazvrstane ceste. Ovi postupci nastaviti će se i sukcesivno izvršavati i nadalje, a sukladno utvrđenim potrebama na terenu, odnosno sukladno utvrđenim neusklađenim stanjima izvedenih cesta na terenu s pripadajućim katastarskim česticama.

Postupak evidentiranja u katastru i zemljišnoj knjizi je 2017. godine proveden i za državnu cestu DC38 na području Grada Požege.

2.4.2 Željeznička infrastruktura

Područjem Grada prolazi jednokolosječna željeznička pruga L206 Pleternica – Požega – Velika. Ova pruga je sukladno Odluci o razvrstavanju željezničkih pruga svrstana u 3. najnižu kategoriju pruga, od

značaja za lokalni promet. Pruga Požega – Velika je izgrađena 1914. godine, te je zbog dotrajalosti izvršen remont 2013. godine. Zahvaljujući tomu, sada na njoj vozna brzina vlakova iznosi 60 km/h, a prije toga je bila 20 km/h.

Na području grada je željeznički kolodvor Požega.

Na području Grada Požege ima 5 željezničko-cestovnih prijelaza.

Trenutno na relaciji Požega – Pleternica tijekom radnog tjedna prometuju putnički vlakovi 10 puta dnevno u pravcu Pleternice i 11 puta dnevno u pravcu Požege.

2.4.3 Informacijsko-komunikacijska infrastruktura

Područje grada u potpunosti je pokriveno poštanskim uredima, i to Glavni poštanski ured koji je i dostavni ured na adresi Kamenita vrata br. 8, te 2 ureda na adresama Tekija 1 i Njemačka 40 i izdvojeni poštanski šalter u sklopu zgrade Policijske uprave PSŽ, na adresi J. Runjanina 1, a prisutne su i kurirske službe za hitne pošiljke.

Opremljenost prostora grada Požege postrojenjima i uređajima sustava nepokretne telekomunikacijske mreže je vrlo dobra. Od postrojenja danas je u funkciji devet UPS-eva (udaljeni pretplatnički stupanj) i jedna pristupna centrala u gradu Požegi. Svi UPS-evi promatranog područja i pristupna centrala međusobno su povezani optičkim sustavima prijenosa po svjetlovodnim kabelima.

U nepokretnoj telekomunikacijskoj mreži prenose se osim telefonskog govornog prometa i različiti podaci putem komutirane telefonske mreže (Internet, ISDN). Pored korisničkih kabela pristupne mreže područjem grada Požege položeni su još magistralni svjetlovodni kabeli koji povezuju županije odnosno veće gradove. Tako se područjem grada Požege protežu dva međužupanijska SDH prstena, po kojima je grad Požega povezan s ostalim županijama i nadređenim centralama u Osijeku i Đakovu. (Strategija razvoja Grada Požege 2014.-2020.)

Temeljem zatraženih podataka o broju baznih postaja, od strane Hrvatske regulatorne agencije za mrežne djelatnosti dobiveni su podaci prikazani u Tablica 13.

Tablica 13: Bazne postaje na području Grada Požege

| Stanje na dan | 31.12.2014. | 31.12.2015. | 31.12.2016. | 31.12.2017. |
|---|-------------|-------------|-------------|-------------|
| Broj baznih postaja | 10 | 13 | 14 | 14 |
| Broj lokacija * | 10 | 11 | 12 | 12 |
| Broj antenskih stupova u vlasništvu operatora ** | 1 | 1 | 1 | 1 |
| Broj antenskih stupova ostalih infrastrukturnih operatora | 1 | 1 | 1 | 1 |
| Broj antenskih prihvatila na postojećim objektima | 5 | 5 | 5 | 5 |
| Broj antenskih sustava u zatvorenom prostoru | 3 | 4 | 5 | 5 |
| <i>*Broj lokacija na kojima se nalaze bazne postaje, uzevši u obzir činjenicu da bazne postaje različitih operatora mogu biti na istom antenskom stupu ili postojećem objektu</i> | | | | |
| <i>**Broj antenskih stupova i samostojećih nosača u vlasništvu operatora javnih komunikacijskih mreža pokretnih komunikacija (VIPnet, Tele2 i HT)</i> | | | | |

Osim toga, sukladno Uredbi o mjerilima razvoja elektroničke komunikacijske infrastrukture i druge povezane opreme (NN br. 131/12 i 92/15) prostorom Grada Požege obuhvaćeno 8 elektroničkih komunikacijskih zona namijenjenih izgradnji samostojećih antenskih stupova.

2.4.4 Vodoopskrba

Naseljeni dio područja grada uglavnom je pokriven vodoopskrbnim sustavom, osim naselja Laze Čosine, Laze Vasine, Laze Prnjavor, Škrabutnik, Gradski Vrhovci i Crkveni Vrhovci.

Javni isporučitelj vodnih usluga javne vodoopskrbe i javne odvodnje na području Grada Požege je tvrtka Tekija d.o.o.

Duljina javne vodoopskrbne mreže na području Grada Požege iznosi 183,3 km. Potrošnja pitke vode po stanovniku dnevno iznosi 137,8 l.

Regionalni vodoopskrbni sustav Požeštine kombiniranog je tipa, gravitacijsko-tlačni. Sastoji se od tri crpilišta, dva izvorišta i jednog površinskog zahvata, mjerno-regulacijsko-klornih postaja, vodospremnika, precrpnih stanica i niza drugih objekata povezanih cjevovodima ukupne duljine oko 650 km.

Uz regionalni vodoopskrbni sustav postoji nekoliko malih samostalnih vodovodnih sustava s kaptažama izvorišta izdašnosti od 0,5 do 5 l/s.

Čitav sustav javne vodoopskrbe od crpljenja i zahvaćanja podzemne vode, dezinfekcije, distribucije i dodatnog precrpljivanja na visinski zahtjevna područja obavlja se kontinuirano 24 sata dnevno uz nadzor putem sustava daljinskog nadzora i upravljanja.

Kontrola zdravstvene ispravnosti obavlja se u vlastitom laboratoriju, Zavodu za javno zdravstvo Požeško-slavonske županije i Hrvatskom zavodu za javno zdravstvo.

U 2013. godini nastavljene su aktivnosti, sukladno Zakonu o vodi za ljudsku potrošnju, na uvođenju HACCAP sustava praćenja i analiza vode. Krajem godine HACCAP sustav je uveden, što je potvrdila i inspekcija Ministarstva zdravlja.

2.4.5 Odvodnja

Sustav javne odvodnje Grada Požege sastoji se od kanalizacijske mreže koju čini, mješoviti sustav odvodnje otpadnih i oborinskih voda koji nije dimenzioniran za prihvatanje svih oborinskih voda, ali postoje i dijelovi razdjelnog tipa, to jest samo sanitarne kanalizacije (15 km) te nekoliko kilometara oborinske (4 km).

Ukupna duljina javne kanalizacijske mreže na Području Grada Požege iznosi 130,0 km.

S obzirom na konfiguraciju terena slivno područje središnjeg dijela sustava - grada Požege podijeljeno je na sliv: kolektor Česma, Sjeverni kolektor, Južni kolektor i Glavni kolektor.

Glavni kolektor izgrađen je u duljini od 3,22 km od betonskih i azbestcementnih cijevi. Sjeverni kolektor je duljine 3,17 km od betonskih cijevi, izveden je sifonski prijelaz ispod rijeke Orljave, spojen je na transportni kolektor koji završava na uređaju za pročišćavanje. Kolektor Česma izgrađen je u duljini od 1,25 km, a Južni u duljini od 1,2 km od betonskih cijevi. Transportni kolektor je duljine 2,55 km od betonskih cijevi i završava na uređaju za pročišćavanje otpadnih voda - CUPOV "Požega" na lokaciji Vidovci.

2.4.6 Elektroopskrba

Najveći distributer električne energije u Požegi i Požeško-slavonskoj županiji je Elektra Požega. Distribucijska mreža električne energije iznosi 110 kV i/ili 35 kV.

U sustavu elektroopskrbe cijelo područje grada Požege opskrbljuje se električnom energijom preko sljedećih transformatorskih postrojenja:

- TS 35/10(20) kV Požega I
- TS 110/35/10 kV Požega
- TS 35/10(20) kV Orpljava
- TS 35/10(20) kV Velika.

Na području grada Požege izgrađeno je 116 transformatorskih postrojenja (TS 10/0,4 kV) ukupne instalirane snage 27.120 kVA. Današnja potrošnja na području grada Požege iznosi 292 MWh po danu. Od visokonaponskih uređaja područjem grada Požege položena su dva 110 kV dalekovoda TS Požega - TS Nova Gradiška i TS Požega – TS Podvinje (Slavonski Brod), te sljedeći 35 kV dalekovodi: TS Požega - TS Orpljava, TS Požega - TS Velika, TS Požega – TS Ferovac i TS Požega - TS Slavonski Brod.

2.4.7 Plinoopskrba

Na području Grada nema nalazišta prirodnog plina, ali je vrlo razvijena distributivna mreža opskrbe plinom. Distribuciju plina na području grada obavlja Hep – plin d.o.o. Osijek.

Postojeći plinski sustav zadovoljava izvedbom te osigurava dovoljnu količinu plina za sadašnju potrošnju i buduće potencijalne potrošače. Opskrba plinom omogućava se postojećim magistralnim plinovodom Našice – Čaglin – Požega DN 150/50.

Ukupna duljina plinovoda je 141,689 km, od toga čelik 39,846 km ili 28,12% i plastika (PE-HD) 101,843 km ili 71,88%.

2.5 Zaštita i korištenje dijelova prostora od posebnog značaja

2.5.1 Zaštita prirode

Prostorni plan uređenja Grada Požege definira da su krajobrazne i prirodne vrijednosti od osobite važnosti na području Grada Požege šumska područja, sjeverni obronci Požeške gore s vinogradima i voćnjacima, prirodni vodotoci rijeka i potoka te parkovi grada Požege.

Također, kontaktna područja Požeške gore uz gradsku jezgru predlaže se zaštititi temeljem Zakona o zaštiti prirode u kategoriji značajni krajobraz. Prostor je potrebno vrednovati te utvrditi da će se štititi temeljem Zakona o zaštiti prirode. Potrebno je do kraja provesti proceduru predviđenu Zakonom o zaštiti prirode.

Nadalje, padine Požeške gore - osobito vrijedan predjel - značajni krajobraz treba štititi:

- očuvanjem sadašnje namjene površina, načina korištenja i gospodarenja, te veličina čestica,
- očuvanjem estetskih i prirodnih kvaliteta međuodnosa kultiviranih krajobraza prema naseljima, vodotocima i naročito prema nepokretnim kulturnim dobrima, u zonama ekspoziције.

U istom PPUG, kao prijedlog zaštite dijelova prirode, na području Grada Požege označeni su obronci južno od naselja Požega kao značajni krajobraz, a park Stari Grad, te park kraj Orpljave, kao spomenik parkovne arhitekture.

Putem preglednika Informacijskog sustava zaštite prirode (<http://www.bioportal.hr/gis/>), vidljivo je na području Grada Požege postojanje utvrđenih kopnenih staništa pojedinih vrsta, kao i dojave o pojavljivanju zaštićenih i ugroženih vrsta, no u maloj mjeri (1-3 pojave ili određena staništa – u sloju Kopnena staništa – točke).

2.5.2 Ekološka mreža

U Hrvatskoj je Ekološka mreža propisana Zakonom o zaštiti prirode (NN 70/05, 139/08, 57/11) i proglašena **Uredbom o proglašenju Ekološke mreže** (NN 109/07), a predstavlja sustav međusobno povezanih ili prostorno bliskih ekološki značajnih područja važnih za ugrožene vrste i staništa, koja

uravnoteženom biogeografskom raspoređenošću značajno pridonose očuvanju prirodne ravnoteže i biološke raznolikosti. Uredbom o proglašenju ekološke mreže propisane su i smjernice za mjere zaštite čija provedba osigurava postizanje i održavanje povoljnog stanja ciljeva očuvanja svakog područja ekološke mreže.

Područja ekološke mreže sukladno **EU ekološkoj mreži NATURA 2000** podijeljena su na područja važna za divlje svojte i stanišne tipove (potencijalna "SAC" područja - *Special Areas of Conservation*) te međunarodno važna područja za ptice (potencijalna "SPA" područja - *Special Protection Areas*). Unutar ekološke mreže njezini dijelovi povezuju se prirodnim ili umjetnim koridorima. Ekološki koridor je ekološka sastavnica ili niz takvih sastavnica koje omogućuju kretanje populacijama živih organizama od jednog lokaliteta do drugog. Područja važna za divlje svojte i stanišne tipove koja su uz šifru područja označena s #, kao i sva međunarodno važna područja za ptice, predstavljaju potencijalna područja NATURA 2000.

U promatranom razdoblju, na području Grada Požege prema Uredbi o proglašenju ekološke mreže (Narodne novine, br.109/07), nalazilo se sljedeće **područje ekološke mreže**:

- područja važna za divlje svojte i stanišne tipove:
 - o **Požeška gora – Vasine Laze (oznaka HR2000483)**

Sukladno Uredbi o ekološkoj mreži (Narodne novine, br. 124/13, 105/15), kojom je prethodno navedena Uredba o proglašenju ekološke mreže (Narodne novine, br.109/07) stavljena izvan snage, gornjeg lokaliteta više nema, a na području Grada Požege nalaze se sljedeća **područja ekološke mreže**:

- područja očuvanja značajna za vrste i stanišne tipove:
 - o **Potoci oko Papuka (kod lokaliteta HR2001329)**

2.5.3 Zaštita kulturne baštine

Graditeljska baština na području Grada Požege uglavnom se nalazi u samom centru naselja Požega. Osim pojedinačnih građevina, također je zaštićena i kulturno-povijesna cjelina kao urbana kulturno-povijesna cjelina. Osim graditeljske baštine koja je uglavnom u centru naselja Požega, izvan naselja Požega i na rubnim područjima naselja Požega, a na području grada Požege nalazi se nekoliko kopnenih arheoloških nalazišta.

Prema podacima Ministarstva kulture, Konzervatorskog odjela u Požegi, na području grada Požege identificirana su sljedeća nepokretna kulturna dobra klasificirana prema predloženim vrstama:

Tablica 14: Popis nepokretnih kulturnih dobara na području Grada Požege

| Red br: | Naselje | Naziv kulturnog dobra | Vrsta kulturnog dobra | Klasifikacija prema Registru | Status |
|---------|---------------|--|------------------------|------------------------------|--------|
| 1 | ALAGINCI | Imanje iz 19. st. | Nepokretno pojedinačno | Ruralni kompleks | E |
| 2 | DERVISAGA | Arheološko nalazište "Žabljak", prapovijesno naselje | Nepokretno pojedinačno | Kopneno arheološko nalazište | E |
| 3 | DERVISAGA | „Rosulje“, prapovijesno i kasnosrednjovjekovno nalazište | Nepokretno pojedinačno | Kopneno arheološko nalazište | E |
| 4 | EMOVACKI LUG | Arheološko nalazište Emovački Lug - Lug, prapovijesno naselje | Nepokretno pojedinačno | Kopneno arheološko nalazište | P-4273 |
| 5 | GORNJI EMOVCI | Arheološko nalazište Gornji Emovci - Duljine, prapovijesno i srednjovjekovno naselje | Nepokretno pojedinačno | Kopneno arheološko nalazište | P-4274 |

| Red br: | Naselje | Naziv kulturnog dobra | Vrsta kulturnog dobra | Klasifikacija prema Registru | Status |
|---------|---------------|--|---|------------------------------|---------|
| 6 | KUNOVCI | „Praprad“, prapovijesno i antičko nalazište | Nepokretno pojedinačno | Kopneno arheološko nalazište | E |
| 7 | MARINDVOR | Prapovijesno naselje | Nepokretno pojedinačno | Kopneno arheološko nalazište | E |
| 8 | NOVI ŠTITNJAK | "Glavica", prapovijesno naselje | Nepokretno pojedinačno | Kopneno arheološko nalazište | E |
| 9 | POŽEGA | Kompleks srednjovjekovnog arheološkog nalazišta unutar gradskog područja | Nepokretno - kulturno-povijesna cjelina | Kopnena arheološka zona | ROS-491 |
| 10 | POŽEGA | Prapovijesno naselje | Nepokretno pojedinačno | Kopneno arheološko nalazište | E |
| 11 | POŽEGA | „Bajer“ - ciglana, prapovijesna nekropola | Nepokretno pojedinačno | Kopneno arheološko nalazište | E |
| 12 | POŽEGA | „Okruglica“, prapovijesno i kasnosrednjovjekovno nalazište | Nepokretno pojedinačno | Kopneno arheološko nalazište | E |
| 13 | POŽEGA | Arheološka zona Ugarina, prapovijesno i srednjovjekovno naselje | Nepokretno - kulturno-povijesna cjelina | Kopnena arheološka zona | E |
| 14. | POŽEGA | Katedrala sv. Terezije Avilske | Nepokretno pojedinačno | Sakralna građevina | Z-413 |
| 15. | POŽEGA | Kapela sv. Roka | Nepokretno pojedinačno | Sakralna građevina | Z-408 |
| 16. | POŽEGA | Crkva sv. Lovre | Nepokretno pojedinačno | Sakralna građevina | Z-406 |
| 17. | POŽEGA | Kužni pil Sv. Trojstva | Nepokretno pojedinačno | Sakralno-profana građevina | Z-410 |
| 18. | POŽEGA | Isusovački kolegij-Požeška biskupija | Nepokretno pojedinačno | Sakralno-profana građevina | Z-409 |
| 19. | POŽEGA | Franjevački samostan sa crkvom sv. Duha | Nepokretno pojedinačno | Sakralna građevina | Z-407 |
| 20. | POŽEGA | Zgrada Muzeja | Nepokretno pojedinačno | Javna građevina | Z-411 |
| 21. | POŽEGA | Županijska palača | Nepokretno pojedinačno | Javna građevina | Z-412 |
| 22. | POŽEGA | Palača suda | Nepokretno pojedinačno | Javna građevina | Z-2197 |
| 23. | POŽEGA | Zgrada apoteke | Nepokretno pojedinačno | Javna građevina | Z-4237 |
| 24. | POŽEGA | Zgrada u Županijskoj 19 | Nepokretno pojedinačno | Javna građevina | Z-3184 |
| 25. | POŽEGA | Kuća Kušević | Nepokretno pojedinačno | Javna građevina | Z-4240 |
| 26. | POŽEGA | Kuća Horvat | Nepokretno pojedinačno | Javna građevina | Z-4239 |
| 27. | POŽEGA | Kuća dr. Archa 1 | Nepokretno | Javna | Z-4238 |

| Red br: | Naselje | Naziv kulturnog dobra | Vrsta kulturnog dobra | Klasifikacija prema Registru | Status |
|---------|---------|---|------------------------|------------------------------|--------|
| | | | pojedinačno | građevina | |
| 28 | POŽEGA | Atelier M. Kraljevića | Nepokretno pojedinačno | Javna građevina | Z-4242 |
| 29 | POŽEGA | Kuća Ciraky | Nepokretno pojedinačno | Javna građevina | Z-4241 |
| 30. | POŽEGA | Židovsko groblje | Nepokretno pojedinačno | Ostalo | Z-3191 |
| 31 | POŽEGA | Kompleks Poljoprivredne škole s pomoćnim ogradama | Nepokretno pojedinačno | Javna građevina | Z-3692 |
| 32. | POŽEGA | Vojarna i sklop zgrada | Nepokretno pojedinačno | Vojni kompleks | E |
| 33 | POŽEGA | Kazneni zavod | Nepokretno pojedinačno | Profani kompleks | E |
| 34 | POŽEGA | Kapela sv. Filipa i Jakova | Nepokretno pojedinačno | Sakralna građevina | Z-2908 |
| 35 | POŽEGA | Zgrada Isusovačke gimnazije | Nepokretno pojedinačno | Sakralna građevina | Z-2906 |
| 36. | POŽEGA | Zgrada Stare svilane | Nepokretno pojedinačno | Javna građevina | Z-2812 |
| 37 | POŽEGA | Zgrada nekadašnjeg svratišta „Kruni“ | Nepokretno pojedinačno | Javna građevina | Z-3186 |
| 38 | POŽEGA | Palača velikog župana | Nepokretno pojedinačno | Javna građevina | Z-3189 |
| 39 | POŽEGA | Zgrada katastra | Nepokretno pojedinačno | Javna građevina | Z-318S |
| 40 | POŽEGA | Palača Hranilović | Nepokretno pojedinačno | Javna građevina | Z-2808 |
| 41 | POŽEGA | Kuća Samardžija | Nepokretno pojedinačno | Javna građevina | Z-2809 |
| 42 | POŽEGA | Kino „Central“ | Nepokretno pojedinačno | Javna građevina | Z-2811 |
| 43 | POŽEGA | Zgrada „Prve požeške štedionice“ | Nepokretno pojedinačno | Javna građevina | Z-2810 |
| 44 | POŽEGA | Kuća Koydl | Nepokretno pojedinačno | Javna građevina | Z-2588 |
| 45 | POŽEGA | Kuća Lennan | Nepokretno pojedinačno | Javna građevina | Z-2589 |
| 46 | POŽEGA | Kuća Wolf | Nepokretno pojedinačno | Javna građevina | Z-2590 |
| 47 | POŽEGA | Kuća Kraljević | Nepokretno pojedinačno | Javna građevina | Z-2587 |
| 48 | POŽEGA | Kuća Gabrielli | Nepokretno pojedinačno | Javna građevina | Z-2814 |
| 49 | POŽEGA | Zgrada Prve gradske bolnice | Nepokretno pojedinačno | Javna građevina | Z-2815 |
| 50 | POŽEGA | Kuća Klesinger | Nepokretno pojedinačno | Javna građevina | Z-2816 |
| 51 | POŽEGA | Zgrada FINA-e | Nepokretno pojedinačno | Javna građevina | Z-2813 |
| 52 | POŽEGA | Kompleks gradskog magistrala | Nepokretno pojedinačno | Javna građevina | Z-3190 |
| 53 | POŽEGA | Zgrada Kazališne kavane | Nepokretno pojedinačno | Javna građevina | Z-2905 |
| 54 | POŽEGA | Zgrada OŠ Antuna Kanižlića | Nepokretno pojedinačno | Javna građevina | Z-2907 |

| Red br: | Naselje | Naziv kulturnog dobra | Vrsta kulturnog dobra | Klasifikacija prema Registru | Status |
|---------|---------|--|---------------------------------------|-----------------------------------|--------|
| 55 | POŽEGA | Zgrada nekadašnjeg restorana „Mislav“ | Nepokretno pojedinačno | Javna građevina | Z-2904 |
| 56 | POŽEGA | OŠ Julija Kempfa | Nepokretno pojedinačno | Javna građevina | E |
| 57 | POŽEGA | Spomenik fra Luki Ibrišimoviću Sokolu | Nepokretno pojedinačno | ostalo | Z-6218 |
| 58 | POŽEGA | Kulturno-povijesna cjelina | Nepokretno cjelina | Urbana kulturno-povijesna cjelina | Z-2798 |
| 59 | POŽEGA | Kuća Bauer | Nepokretno pojedinačno | Javna građevina | Z-3188 |
| 60 | POŽEGA | Kuća Mokrić-Grgić | Nepokretno pojedinačno | Javna građevina | Z-3187 |
| 61 | POŽEGA | Kuća Arch | Nepokretno pojedinačno | Javna građevina | Z-3691 |
| 62 | POŽEGA | Kuća Malčić | Nepokretno pojedinačno | Javna građevina | Z-3694 |
| 63 | POŽEGA | Kuća Reiss | Nepokretno pojedinačno | Javna građevina | Z-3695 |
| 64 | POŽEGA | Kuća Sablek | Nepokretno pojedinačno | Javna građevina | Z-3693 |
| 65 | POŽEGA | Zgrada nekadašnje Tvornice pokućstva Hinka Stipanića | Nepokretno pojedinačno | Javna građevina | Z-3696 |
| 66 | POŽEGA | Spomen grobnica logoraša uz cestu Požega-Kaptol | Nepokretno pojedinačno | Memorijalno obilježje | Z-2776 |
| 67 | TURNIĆ | Prapovijesno nalazište | Nepokretno pojedinačno | Kopneno arheološko nalazište | E |
| 68 | TURNIĆ | „Blagovišće“, „Glavica“ i „Dol“, prapovijesno nalazište | Nepokretno pojedinačno | Kopneno arheološko nalazište | E |
| 69 | TURNIĆ | Arheološka zona „Gladnerovac“, prapovijesno, antičko, srednjovijekovno i novovijekovno nalazište | Nepokretno-kulturno-povijesna cjelina | Kopnena arheološka zona | E |
| 70 | VIDOVCI | „Glogovi“, prapovijesno i kasnosrednjovijekovno nalazište | Nepokretno pojedinačno | Kopneno arheološko nalazište | E |
| 71 | VIDOVCI | „Rosulje“, prapovijesno i kasnosrednjovijekovno nalazište | Nepokretno pojedinačno | Kopneno arheološko nalazište | E |
| 72 | POŽEGA | Grobnica obitelji pl. Kraljević na groblju Sv. Ilije u Požegi | Nepokretno pojedinačno | Sakralna građevina | |

2.6 Obavezni prostorni pokazatelji

Sukladno Pravilniku o sadržaju i obveznim prostornim pokazateljima izvješća o stanju u prostoru (Narodne novine, broj 48/14., 19/15.), u slijedećoj tablici daju se obavezni prostorni pokazatelji prema strukturi iz Pravilnika.

OBVEZNI PROSTORNI POKAZATELJI

Tablica 15: Obvezni prostorni pokazatelji

| | Osnovna tematska cjelina | Skupina pokazatelja | Pokazatelj | Način prikaza | Izvor podataka | | |
|------|--|--|------------|--|----------------|--------|-----|
| 1. | OPĆI POKAZATELJI RAZVOJNIH KRETANJA | | | | | | |
| 1.1. | DEMOGRAFSKA STRUKTURA | A. Razmještaj i struktura stanovništva | 1. | Broj stanovnika 2011. | 26.248 | DZS | |
| | | | 2. | Indeks kretanja broja stanovnika 2011.-2001. | 93,07 | | |
| | | | 3. | Prirodni prirast stanovništva prosječno godišnje (2014-2015) | -98,5 | | |
| | | B. Razmještaj i struktura kućanstava | 1. | Broj kućanstava 2011. | 9.322 | | DZS |
| | | | 2. | Indeks rasta broja kućanstava (2011.-2001.) | 102,36 | | |
| | | | 3. | Prosječna veličina kućanstava | 2,82 | | |
| 1.2. | SOCIJALNO-GOSPODARSKA STRUKTURA | Ekonomski razvoj | 1. | Indeks razvijenosti | 86,39 | MRRFEU | |
| | | | 2. | Stupanj razvijenosti | 3. skupina | | |
| 2. | STRUKTURA NASELJA I PODRUČJA ZA RAZVOJ IZVAN NASELJA | | | | | | |
| 2.1. | OBILJEŽJA SUSTAVA NASELJA | Razmještaj, gustoća | 1. | Broj naselja | 31 | DZS | |

| | | | | | | |
|------|--|--------------------------------------|----|--|----------------------------------|------|
| | | naselja i naseljenosti | 2. | Gustoća naselja | 232 naselja/1000 km ² | |
| | | | 3. | Gustoća naseljenosti | 196,3 stanovnika/km ² | |
| | | A. Površina naselja | 1. | Površina naselja | 13.375 ha | PPUG |
| 2.2. | KORIŠTENJE ZEMLJIŠTA U NASELJIMA | B. Građevinska područja (GP) | 1. | Površina GP naselja – ukupno planirana | 1.472,09 ha | PPUG |
| | | | 2. | Udio GP u odnosu na ukupnu površinu JLS | 11,01% | |
| | | | 3. | Udio izgrađenog GP u odnosu na ukupnu površinu JLS | 9,97% | |
| | | | 4. | Udio neizgrađenog GP u odnosu na ukupno GP | 9,38% | |
| | | | 5. | Udio neuređenog GP u odnosu na ukupno GP | 0,96% | |
| | | | 6. | Broj stanovnika/ukupna površina GP | 17,83 stanovnika/ha | |
| | | | 7. | Broj stanovnika/izgrađena površina GP | 19,68 stanovnika/ha | |
| | | | 8. | Broj stanovnika/uređena površina GP | 211,71 stanovnika/ha | |
| 2.3. | IZDVOJENA GRAĐEVINSKA PODRUČJA (IZVAN NASELJA) | Izdvojena građevinska područja (IGP) | 1. | Površina izdvojenog građevinskog područja izvan naselja – ukupno planirana | 366,94 ha, 0,014 ha/stanovnik | PPUG |
| | | | 2. | | <u>ha, %, ha/stanovnik</u> | |

| | | | | | | |
|------|---------------------------------------|--------------------|------|---|---|---|
| | | | 2.a. | <u>Površina i udio površine IGP pojedine namjene u odnosu na ukupnu površinu IGP:</u> | 11,76 ha, 3,20%, 0,0004 ha/st. | |
| | | | 2.b. | Ugostiteljsko-turistička namjena | 93,10 ha, 25,37 %, 0,0035 ha/st. | |
| | | | 2.c. | Gospodarska namjena – ukupna (proizvodna, poslovna, infrastrukturna, OIE i dr.) | 128,43 ha, 34,18%, 0,0049 ha/st | |
| | | | 2.d. | Sport i rekreacija | 133,65 ha, 36,42%, 0,0051 ha/st | |
| | | | 2.e. | Područja posebne namjene | 31,05 ha | MINT |
| | | | 3. | Površina groblja | 208 (broj postelja) | |
| | | | 4. | Ukupni planirani smještajni kapacitet u TRP | / | |
| | | | | Broj turističkih postelja po km obalne crte | | |
| 3. | POSTOJEĆA INFRASTUKTURNA OPREMLJENOST | | | | | |
| 3.1. | PROMETNA INFRASTUKTURNA | A. Cestovni promet | 1. | Duljina cesta po vrstama | <ul style="list-style-type: none"> • autoceste – 0 km • državne ceste – 11,13 km • županijske ceste – 0 km • nerazvrstane ceste – 208,60 km | HAC, HC, ŽUC, UO komunalne djelatnosti i gospodarenje |
| | | | 2. | Udio pojedinih vrsta cesta | <ul style="list-style-type: none"> • autoceste – 0% • državne ceste – 5,07% • županijske ceste – 0% • nerazvrstane ceste – 94,93% | |

| | | | | | | |
|--|--|-----------------------|----|--|--|-------------------|
| | | | 3. | Cestovna gustoća (duljina cesta / površina područja) | 1,64 km/km ² | |
| | | B. Željeznički promet | 1. | Duljina pruge prema vrsti | 12,52 km (lokalna pruga L206 – Pleternica - Velika) | HŽ-Infrastruktura |
| | | | 2. | Udio pojedinih vrsta željezničkih pruga | <ul style="list-style-type: none"> • Lokalne pruge - 100 % • Regionalne pruge – 0% • Međunarodne pruge – 0% | |
| | | | 3. | Gustoća željezničkih pruga (duljina / površina područja) | 0,094 km/km ² | |
| | | C. Zračni promet | 1. | Broj zračnih luka prema vrstama | 0 | MPPI |
| | | | 2. | Površina zračnih luka | 0 ha | |
| | | D. Pomorski promet | 1. | Broj luka prema vrsti | 0 | MPPI |
| | | | 2. | Površina kopnenog dijela luke | 0 ha | |
| | | | 3. | Luke nautičkog turizma prema broju vezova | 0 | |
| | | E. Riječni promet | 1. | Broj riječnih luka prema veličini i rijeci | 0 | MPPI |
| | | | 2. | Klasa i duljina plovnih putova | -, 0 km | |

| | | | | | | |
|------|---------------------------|----------------------------------|----|---|--|----------------|
| | | | | | | |
| | | F. Elektroničke komunikacije | 1. | Broj postojećih baznih stanica na 100 stanovnika | cca. 0,05 (ukupno 14 baznih postaja na dan 13.06.2017.) | HAKOM |
| 3.2. | ENERGETSKA INFRASTRUKTURA | A. Opskrba električnom energijom | 1. | Duljina elektroopkrbnih vodova | 444,2 km | HEP |
| | | | 2. | Udio i duljina elektroopkrbnih vodova prema vrsti | - 35kV nadzemna – 4,4 km, 1,0% - 35kV podzemna – 14,2 km, 3,2% - 10kV nadzemna – 66,7 km, 15,0% - 10kV podzemna – 60,9 km, 13,7% - 0,4kV nadzemna – 172,7 km, 38,9% - 0,4kV podzemna – 125,3 km, 28,2% - - UKUPNO nadzemna – 243,8 km, 54,9% - UKUPNO podzemna – 200,4 km, 45,1% | |
| | | B. Opskrba plinom | 1. | Duljina plinovoda | 141,689 km | PPUG, HEP-Plin |
| | | | 2. | Udio prema vrsti plinovoda | • Čelik – 39,846 km – 28,12% | |

| | | | | | | |
|------|--|---------------------------------------|----|---|--|--------------------------------|
| | | | | | • Plastika (PE-HD) – 101,843 km – 71,88% | |
| | | C. Opskrba naftom | 1. | Duljina naftovoda | 0 km | PPUG |
| 3.3. | OPSKRBA VODOM I ODVODNJA OTPADNIH VODA | A. Opskrba pitkom i tehnološkom vodom | 1. | Duljina javne vodoopskrbne mreže | 183,3 km | Tekija d.o.o. |
| | | | 2. | Potrošnja pitke vode | 137,8 l/stanovniku | |
| | | B. Pročišćavanje otpadnih voda | 1. | Duljina kanalizacijske mreže | 130,0 km | Tekija d.o.o. |
| | | | 2. | Uređaji za pročišćavanje otpadnih voda – broj i kapacitet | 1 kom, 33500 ES | |
| 3.4. | GOSPODARENJE OTPADOM | Odlagališta otpada | 1. | Broj i površina odlagališta prema vrsti | 1 kom, 10,07 ha (odlagalište otpada „Vinogradine“) | AZO Komunalac Požega d.o.o. |
| | | | 2. | Sanacija neuređenih odlagališta (broj, površina) | 0 kom, površine 0 ha | |
| 4. | KORIŠTENJE I ZAŠTITA ZNAČAJNIH PROSTORA | | | | | |
| 4.1. | KORIŠTENJE PRIRODNIH RESURSA | A. Poljoprivreda | 1. | Ukupna površina poljoprivrednog zemljišta | 3.327,88 ha | PPUG, Hrvatske vode |
| | | | 2. | Udio poljoprivrednog zemljišta | 24,88 % | |
| | | | 3. | | 0,13 ha/stanovnik | |

| | | | | | | |
|--|--|--------------|----|---|--|--|
| | | | | Površina poljoprivrednog zemljišta po stanovniku | | |
| | | B. Šumarstvo | 1. | Ukupna površina šumskog zemljišta | 5.568,22 ha | |
| | | | 2. | Udio šumskog zemljišta | 41,63 % | |
| | | | 3. | Površina šumskog zemljišta po stanovniku | 0,21 ha/stanovnik | |
| | | C. Vode | 1. | Površine površinskih voda prema vrsti (jezero, ribnjak, umjetni bazeni, more ...) | <p>Jezera</p> <ul style="list-style-type: none"> - Sovinjak (Marin dvor) – 2,95 ha <p>Ribnjaci</p> <ul style="list-style-type: none"> - Turnić 1 – 0,125 ha - Turnić 2 – 4,180 ha - Alaginci 1 – 1,433 ha - Alaginci 2 – 0,830 ha - Golobrdci – 0,515 ha - Sovinjak – 0,332 ha - Marin dvor – 0,600 ha - Emovački Lug – 0,500 ha - Donji Emovci – 0,290 ha <p>Umjetni bazeni – nema pod nadležnosti Hrvatskih voda</p> <p>UKUPNO površinske vode – 11,755 ha</p> <p>0,09 %</p> | |

| | | | | | |
|--|--|--|----|---|---|
| | | | 2. | Udio površina površinskih voda u odnosu na površinu JLS | r. Orjava – 12,8 km p. Veličanka – 7,00 km p. Perenački – 2,00 km |
| | | | 3. | Dužina vodotoka | lat. Kanal Stara Lipa – 5,00 km p. Racin – 3,90 km p. Emovački (Blatni) – 8,40 km p. Napolce (Studenjak) – 5,00 km p. Kljunovac – 3,10 km p. Gavanić – 1,40 km p. Suhi – 3,30 km p. Šternov jarak – 2,90 km p. Glogovac – 5,50 km p. Sovinjak – 4,80 km p. Ulama – 1,80 km p. Liščica – 2,70 km p. Kiseli (Kišeljevac) – 2,00 km p. Kaptolka – 4,20 km p. Bukovac – 1,60 km p. Fazlića dol – 1,80 km p. Franjin dol – 1,05 km p. Veliki dol – 3,20 km p. Nakop I – 3,60 km p. Nakop II (Didin p.) – 1,70 km p. Pakao (Kajin p.) – 4,00 km p. Bosanka – 2,10 km p. Gušavac – 1,60 km p. Komušanac – 5,50 km p. Vučjak – 6,80 km p. Drškovački – 2,00 km p. Bukovica – 5,00 km p. Krndija – 3,40 km p. Belenac – 2,00 km p. Duboki – 2,10 km |

| | | | | | | |
|------|--------------------------------|----------------------------|----------|---|--|-----------|
| | | | | | <p>p. Bzenički – 4,50 km p. Lužnjački – 2,00 km p. Markovića – 2,00 km p. Krajni dol – 1,80 km p. Studenac – 1,00 km p. Mikolinac – 1,00 km p. Duboki dol – 0,70 km p. Curin dol – 1,10 km p. Slatina – 1,00 km p. Modri vrat – 1,00 km</p> <p>UKUPNO dužina vodotoka – 138,35 km</p> | |
| | | D. Morska obala | 1. | Morska obala – dužina obalne crte | 0 km | |
| | | E. Mineralne sirovine | 1. | Broj i površina eksploatacijskih polja po vrstama mineralnih sirovina | 1, 17 ha | |
| 4.2. | ZAŠTIĆENE PRIRODNE VRIJEDNOSTI | Zaštićena područja prirode | 1. 2. | Broj i površina zaštićenih područja Područja ekološke mreže, prema vrsti | 0, 0 ha Područja očuvanja značajna za vrste i stanišne tipove: <ul style="list-style-type: none"> Potoci oko Papuka (kod lokaliteta HR2001329) | AZO, DZZP |
| 4.3. | KULTURNA DOBRA | Struktura registriranih | 1. | Broj zaštićenih nepokretnih kulturnih dobara | 72 | PPUG, MK |

| | | | | | | |
|------|-----------------------------------|--|----------------|--|---|------------------------------------|
| | | kulturnih dobara | 2. 3. | Broj ili udio obnovljenih kulturnih dobara Broj ili udio ugroženih kulturnih dobara | Podaci nisu dostupni Podaci nisu dostupni | |
| 4.4. | PODRUČJA POSEBNIH KARAKTERISTIKA* | Područja potencijalnih prirodnih i dr. nesreća | | * opisati u tekstualnom dijelu Izvješća | Podaci nisu dostupni | |
| 5. | DOKUMENTI PROSTORNOG UREĐENJA | | | | | |
| 5.1. | POKRIVENOST PROSTORNIM PLANOVIMA | Pokrivenost PP prema razini planova i izvješća | 1. 2. 3. | Broj donesenih PP Broj donesenih izmjena i dopuna PP Broj PP u izradi | 0 (podaci za razdoblje od 2013.-2017.) PPUG – 2, GUP – 2, UPU - 1 0 | ZPU |
| 5.2. | PROVEDBA PROSTORNIH PLANOVA | | 1. | Broj izdanih pojedinačnih akata prostornog uređenja po vrstama | 81 (od 2015.-2016.) – građevinske dozvole | UO za graditeljstvo i gospodarstvo |
| 5.3. | URBANA PREOBRAZBA | | 1. 2. | Broj PP ili pojedinačnih zahvata Površina | 0 0 ha | UO za graditeljstvo i gospodarstvo |
| 5.4. | URBANA SANACIJA | | 1. 2. | Broj izdanih rješenja po ozakonjenju Planovi sanacije, izmjene i dopune PP | 2.465 (od 2013. do 03.2017.) 0 | UO za graditeljstvo i gospodarstvo |

3 ANALIZA PROVEDBE PROSTORNIH PLANOVA I DRUGIH DOKUMENATA

3.1 Izrada prostornih planova

Strategija prostornog razvoja Republike Hrvatske i Prostorni plan županije daju smjernice i okvir za izradu Prostornog plana uređenja Grada.

Prostorni plan uređenja Grada određuje usmjerenja za razvoj djelatnosti i namjenu površina, te uvjete za održivi i uravnoteženi razvoj na području Grada.

Prije promatranog razdoblja, sadržaj Prostornog plana uređenja Grada bio je propisan Zakonom o prostornom uređenju i gradnji (NN 76/07, 38/09, 55/11, 90/11 i 50/12). Od tada su još uvijek neki prostorni planovi na snazi. U promatranom razdoblju, sadržaj prostornog plana propisan je Zakonom o prostornom uređenju (NN 153/13).

II. Izmjenama i dopunama Prostornog plana uređenja Grada Požege (Službene novine Grada Požege, broj: 19/13) bila je određena obveza izrade prostornih planova sukladno odredbama posebnih propisa, temeljem ZPUG i PPŽ:

Tablica 16: Obveza izrade prostornih planova prema II. Izmjenama i dopunama PPUG Požege

| Prostorni plan | površina (cca ha) | obuhvat plana - naselje |
|---|----------------------|----------------------------|
| PPPO vrijednog krajobraza Požeške gore | 345,10 | Južno od naselja Požega |
| GUP Grada Požege | 1121,48 | Požega |
| UPU SRC „Luka“ | 15,90 | Požega |
| UPU poslovne zone „Luka“ | 5,40 | Požega |
| UPU turističke namjene „Emovački Lug 1“ | 3,80 | Emovački Lug |
| UPU turističke namjene „Emovački Lug 2“ | 3,30 | Emovački Lug |
| UPU gospodarske zone poljoprivredno-poslovne namjene i rekreacijske zone Požega - sjever | 72,00 | Sjeverno od naselja Požega |
| UPU gospodarske zone Požega-istok | 11,00 | Istočno od naselja Požega |
| UPU sportski centar Požega | 37,50 | Sjeverno od naselja Požega |
| UPU rekreacijske zone Turnić | 2,80 | Turnić |
| UPU krajobrazne sanacije značajnog krajobraza uz rijeke Orljavu i Veličanku | 249,10 | Stara Lipa |
| DPU zone izdvojene gospodarske namjene Alaginci-Požega | 12,70 | Alaginci |
| DPU istražni prostor i eksploatacijsko polje Jegerova livada – obavezan nakon eksploatacije | 165,20 | Laze Prnjavor |

PPPO - Prostorni plan područja posebnih obilježja, UPU - urbanistički plan uređenja, DPU - Detaljni plan uređenja

III. izmjenama i dopunama Prostornog plana uređenja Grada Požege mijenjaju se odredbe obveze izrade, i to kod sljedećih prostornih planova:

Tablica 17: Obveza izrade prostornih planova prema III. Izmjenama i dopunama PPUG Požege

| prostorni plan – opis | površina (cca ha) | obuhvat plana - naselje |
|--|----------------------|----------------------------|
| UPU gospodarske zone poljoprivredno-poslovne namjene i rekreacijske zone Požega – sjever – mijenja se površina i oblik obveze izrade plana | 44,50 | Sjeverno od naselja Požega |
| UPU gospodarske zone Dervišaga | 5,90 | Dervišaga |
| UPU Dervišaga zapad | 78,00 | Dervišaga |
| DPU zone izdvojene gospodarske namjene Alaginci-Požega – ukida se obveza donošenja | 12,70 | Alaginci |

| | | |
|--|--------|---------------|
| UPU istražni prostor i eksploatacijsko polje Jegerova livada – obavezan nakon eksploatacije – mijenja se kategorija plana iz DPU u UPU | 165,20 | Laze Prnjavor |
|--|--------|---------------|

PPPO - Prostorni plan područja posebnih obilježja, UPU - urbanistički plan uređenja, DPU - Detaljni plan uređenja

Nadalje, II. Izmjenama i dopunama Generalnog urbanističkog plana Grada Požege (Službene novine Grada Požege, broj: 19/13) bila je određena obveza izrade slijedećih detaljnijih prostornih planova:

Tablica 18: Obveza izrade prostornih planova prema II. Izmjenama i dopunama GUP-a Grada Požege

| Prostorni plan – opis | površina (cca ha) |
|-------------------------------------|-------------------|
| UPU zone gospodarske namjene Sjever | 36,73 |
| UPU Sajmište sjever | 23,13 |
| UPU Varelovac I. | 16,59 |
| UPU Varelovac III. | 9,09 |
| DPU Orljava – autobusni kolodvor | 4,05 |
| DPU Kaznionica zapad | 8,60 |
| DPU Kaznionica istok | 9,04 |
| DPU groblje „Krista Kralja“ | 20,14 |
| DPU Bajer | 8,13 |

III. izmjenama i dopunama Generalnog urbanističkog plana Grada Požege (Službene novine Grada Požege, broj: 9/16) mijenjaju se odredbe obveze izrade, i to samo kod obveze jednog plana, odnosno DPU Orljava – autobusni kolodvor se stavlja izvan snage, odnosno obveza njegove izrade se ukida.

Prostorni planovi na snazi:

- Prostorni plan uređenja Grada Požege (Službene novine Grada Požege, broj: 16/05, 27/08, 19/13)
- Generalni urbanistički plan grada Požege (Službene novine Grada Požege, broj: 8/06, 8/07, 19/13, 9/16)
- UPU zone gospodarske namjene Sjever (Službene novine Grada Požege, broj: 22/07, 5/15)
- UPU gospodarske zone poljoprivredno-poslovne namjene i rekreacijske zone Požege (Službene novine Grada Požege, broj: 23/10)
- DPU zone izdvojene gospodarske namjene Alaginci-Požega (Službene novine Grada Požege, broj: 22/07)
- UPU “Luka” (Službene novine Grada Požege, broj: 18/09)
- UPU “Emovački Lug 1” (Službene novine Grada Požege, broj: 18/09)
- UPU “Emovački Lug 2” (Službene novine Grada Požege, broj: 18/09)
- UPU “Varelovac III.” (Službene novine Grada Požege, broj: 38/08)

Prostorni planovi donijeti u razdoblju od 2013. – 2017. godine:

- II. Izmjene i dopune Prostornog plana uređenja Grada Požege (Službene novine Grada Požege, broj: 19/13)
- II. Izmjene i dopune Generalnog urbanističkog plana Grada Požege (Službene novine Grada Požege, broj: 19/13)
- III. Izmjene i dopune Generalnog urbanističkog plana Grada Požege (Službene novine Grada Požege, broj: 9/16)
- I. izmjene i dopune UPU zone gospodarske namjene Sjever (Službene novine Grada Požege, broj: 5/15)
- III. izmjene i dopune Prostornog plana uređenja Grada Požege (Službene novine Grada Požege, broj: 11/17)

Pregledna analiza dinamike izrade prostornih planova:

U slijedećoj tablici dana je analiza pokrivenosti područja Grada Požege prostornim planovima, odnosno udio izrađenih prostornih planova u odnosu na propisane obveze izrade prostornih planova.

Tablica 19: Analiza pokrivenosti prostornim planovima

| Prostorni plan | Površina (cca ha) * | Postotak površine | Plan izrađen |
|---|----------------------------|--------------------------|---------------------|
| PPPPO vrijednog krajobraza Požeške gore | 345,1 | 15,43 | NE |
| GUP Grada Požege | 1121,48 | 50,13 | DA |
| UPU SRC „Luka“ | 15,9 | 0,71 | NE |
| UPU poslovne zone „Luka“ | 5,4 | 0,24 | DA |
| UPU turističke namjene „Emovački Lug 1“ | 3,8 | 0,17 | DA |
| UPU turističke namjene „Emovački Lug 2“ | 3,3 | 0,15 | DA |
| UPU gospodarske zone poljoprivredno-poslovne namjene i rekreacijske zone Požega - sjever | 44,5 | 1,99 | DA |
| UPU gospodarske zone Požega-istok | 11 | 0,49 | NE |
| UPU sportski centar Požega | 37,5 | 1,68 | NE |
| UPU rekreacijske zone Turnić | 2,8 | 0,13 | NE |
| UPU krajobrazne sanacije značajnog krajobraza uz rijeke Orljavu i Veličanku | 249,1 | 11,13 | NE |
| UPU gospodarske zone Dervišaga | 5,9 | 0,26 | NE |
| UPU Dervišaga zapad | 78 | 3,49 | NE |
| DPU zone izdvojene gospodarske namjene Alaginci-Požega | 12,7 | 0,57 | DA |
| UPU istražni prostor i eksploatacijsko polje Jegerova livada – obavezan nakon eksploatacije | 165,2 | 7,38 | NE |
| UPU zone gospodarske namjene Sjever | 36,73 | 1,64 | DA |
| UPU Sajmište sjever | 23,13 | 1,03 | NE |
| UPU Varelovac I. | 16,59 | 0,74 | NE |
| UPU Varelovac III. | 9,09 | 0,41 | DA |
| DPU Orljava – autobusni kolodvor | 4,05 | 0,18 | DA |
| DPU Kaznionica zapad | 8,6 | 0,38 | NE |
| DPU Kaznionica istok | 9,04 | 0,40 | NE |
| DPU groblje „Krista Kralja“ | 20,14 | 0,90 | NE |
| DPU Bajer | 8,13 | 0,36 | NE |
| UKUPNO | 2237,18 | 100,00 | / |

*Površina PPUG Požege nije uzeta u obzir jer se radi o krovnom planu iz kojeg proizlaze obveze donošenja svih drugih planova niže razine. Također su uzete površine u kumulativnom zbroju za potrebe izračuna postotka donešenih planova, a ukupni zbroj ovih površina ne čini ukupnu prostornu pokrivenost obveza izrade prostornih planova – pojedini planovi se preklapaju, npr. GUP te svi planovi čija obveza je definirana GUP-om

Ukupan postotak izrađenosti prostornih planova svih razina čija je obveza definirana u promatranom razdoblju (obračun temeljen na površinama prostornih planova) prema gornjoj tablici iznosi 55,47%.

Ukoliko se u analizu izrađenosti prostornih planova na administrativnom području Grada Požege isključe oni planovi koji su stavljeni izvan snage, odnosno čija obveza donošenja je ukinuta, te planovi čija obveza donošenja uvjetno nastupa (UPU istražni prostor i eksploatacijsko polje Jegerova livada – obveza nastupa nakon eksploatacije), tada analiza izgleda kao u slijedećoj tablici:

Tablica 20: Analiza pokrivenosti prostornim planovima s obzirom na uvjetne obveze te stavljene planove izvan snage

| Prostorni plan | Površina (cca ha) * | Postotak površine | Plan izrađen |
|---|---------------------|-------------------|--------------|
| PPPPO vrijednog krajobraza Požeške gore | 345,1 | 16,79 | NE |
| GUP Grada Požege | 1121,48 | 54,57 | DA |
| UPU SRC „Luka“ | 15,9 | 0,77 | NE |
| UPU poslovne zone „Luka“ | 5,4 | 0,26 | DA |
| UPU turističke namjene „Emovački Lug 1“ | 3,8 | 0,18 | DA |
| UPU turističke namjene „Emovački Lug 2“ | 3,3 | 0,16 | DA |
| UPU gospodarske zone poljoprivredno-poslovne namjene i rekreacijske zone Požega - sjever | 44,5 | 2,17 | DA |
| UPU gospodarske zone Požega-istok | 11 | 0,54 | NE |
| UPU sportski centar Požega | 37,5 | 1,82 | NE |
| UPU rekreacijske zone Turnić | 2,8 | 0,14 | NE |
| UPU krajobrazne sanacije značajnog krajobraza uz rijeke Orjavu i Veličanku | 249,1 | 12,12 | NE |
| UPU gospodarske zone Dervišaga | 5,9 | 0,29 | NE |
| UPU Dervišaga zapad | 78 | 3,80 | NE |
| DPU zone izdvojene gospodarske namjene Alaginci-Požega | / | / | DA |
| UPU istražni prostor i eksploatacijsko polje Jegerova livada – obavezan nakon eksploatacije | / | / | NE |
| UPU zone gospodarske namjene Sjever | 36,73 | 1,79 | DA |
| UPU Sajmište sjever | 23,13 | 1,13 | NE |
| UPU Varelovac I. | 16,59 | 0,81 | NE |
| UPU Varelovac III. | 9,09 | 0,44 | DA |
| DPU Orjava – autobusni kolodvor | / | | DA |
| DPU Kaznionica zapad | 8,6 | 0,42 | NE |
| DPU Kaznionica istok | 9,04 | 0,44 | NE |
| DPU groblje „Krista Kralja“ | 20,14 | 0,98 | NE |
| DPU Bajer | 8,13 | 0,40 | NE |
| UKUPNO | 2055,23 | 100,00 | / |

Prema ovoj analizi, ukupan postotak izrađenosti prostornih planova svih razina čija je obveza definirana prema zadnjim važećim dokumentima prostornog uređenja, i to sa uzetim u obzir izmjenama i dopunama u utvrđenom Konačnom prijedlogu III. Izmjena i dopuna Prostornog plana uređenja Grada Požege (obračun temeljen na površinama prostornih planova) prema gornjoj tablici iznosi 59,57%.

3.2 Provedba prostornih planova

Uloga prostornih planova od odlučujućeg je značaja za svrhovito gospodarenje prostorom, kao i za zaštitu vrijednosti prostora i okoliša. Stoga je Zakonom o prostornom uređenju (Narodne novine 153/13) propisano da dokumenti prostornog uređenja imaju snagu i pravnu prirodu podzakonskog akta.

Provedba prostornih planova odnosi se na izdavanje pojedinačnih akata, rješenja o uvjetima građenja, potvrde glavnog projekta i građevinske dozvole, odnosno na zaštitu i unapređenje okoliša, a na temelju tih prostornih planova.

Mjere propisane prostornim planovima najviše ovise o tumačenju referenata, odnosno službenih osoba u tijelima i institucijama koje ih provode, o osiguranim financijskim sredstvima, kao i kontroli provođenja i sankcioniranju povreda.

Izdavanje akata za građenje bilo je otežano na dijelovima gdje je Odredbama za provođenje Prostornog plana uređenja Grada Požege (Službene novine Grada Požege, broj: 16/05, 27/08, 19/13) bila propisana obveza izrade Urbanističkih planova uređenja. Ista je situacija i na području naselja Požege, unutar obuhvata Generalnog urbanističkog plana grada Požege (Službene novine Grada Požege, broj: 8/06, 8/07, 19/13, 9/16) na područjima gdje je propisana obveza izrade Urbanističkih planova uređenja.

Nadalje, na području gdje je propisana izrada Urbanističkog plana uređenja zone gospodarske namjene Sjever, taj plan je u promatranom razdoblju i usvojen. Međutim, zbog kompleksnih imovinsko-pravnih odnosa (činjenica podnesenih zahtjeva Uredu državne uprave za povrat oduzete imovine) još uvijek nije provedena parcelacija kako je definirano u listu prijedloga parcelacije na području ove poslovne zone, iako je parcelacijski elaborat velikog obuhvata izrađen te pregledan i ovjeren u Područnom uredu za katastar Požege. Nakon riješenih imovinsko-pravnih odnosa, bit će moguće pristupiti realizaciji ove parcelacije po principu urbane komasacije, no do danas je ovaj UPU proveden do razine izrade parcelacijskog elaborata.

Provedba prostornih planova je bila otežana i izvan područja obuhvata GUP-a Požege, u naseljima ruralnog područja koja administrativno pripadaju Gradu Požegi, gdje se primjenjuju odredbe PPUG-a Požege iz razloga jer je stupanjem na snagu novog Zakona o prostornom uređenju (NN 153/13, 65/17) koji člankom 201. određuje da se do usklađenja prostornih planova uređenja sa istim Zakonom neuređenim dijelom građevinskog područja smatraju neizgrađeni dijelovi građevinskog područja određeni prostornim planovima uređenja velikih gradova, gradova ili općina, odnosno Prostornim planom Grada Zagreba, koji su na snazi na dan stupanja na snagu ovoga Zakona. Također je člankom 79. određeno da se Urbanistički plan uređenja donosi obvezno za neuređene dijelove građevinskog područja i za izgrađene dijelove tih područja planiranih za urbanu preobrazbu ili urbanu sanaciju, a da se akt za građenje ne može izdati dok se ne donese Urbanistički plan uređenja. Kako je usklađenje Prostornog plana uređenja Grada Požege sa ovim Zakonom predviđeno u III. izmjenama i dopunama istoga, do tada nije bilo moguće ishoditi akt za građene na područjima koji su PPUG-om bili određeni kao neizgrađeni dijelovi građevinskog područja naselja.

Prilikom izrade izvješća, a sukladno Pravilniku o sadržaju i obveznim prostornim pokazateljima izvješća o stanju u prostoru (NN 48/14, 19/15), Grad Požege je zatražio od javnopravnih tijela podatke koje je potrebno iskazati u obveznim prostornim pokazateljima, ali i obrazloženje problematike u provođenju dokumenata prostornog uređenja. U odgovorima javnopravnih tijela, razvidno je jedino očitovanje Tekije d.o.o., komunalnog poduzeća nadležnog za vodoopskrbu i odvodnju, gdje navode da je potrebno u Generalnom urbanističkom planu Grada Požege definirati da se u pravilu grade građevine i uređaji kao odvojeni sustavi odvodnje otpadnih i oborinskih voda. Isto tako navode da su sustavi odvodnje prikazani na kartografskom prikazu usmjeravajućeg značenja i da bi u tumačenju, odnosno provedbi prostornih planova trebale biti dozvoljene odgovarajuće prostorne prilagodbe koje ne odstupaju od koncepcije rješenja.

3.3 Provedba drugih dokumenata koji utječu na prostor

U promatranom razdoblju uređenje građevinskog zemljišta uređeno je Zakonom o prostornom uređenju (NN 153/13, 65/17).

Uređenje građevinskog zemljišta obuhvaća sljedeće radnje i radove:

1. pribavljanje projekata i druge dokumentacije, rješavanje imovinskopravnih odnosa u skladu s ovim Zakonom i posebnim zakonom i ishođenje akata potrebnih za provedbu radova u svrhu uređenja građevinskog zemljišta

2. građenje infrastrukture i građevina javne i društvene namjene, odnosno njihovu rekonstrukciju u skladu s posebnim zakonima, ako ovim Zakonom nije propisano drukčije

3. sanaciju terena (odvodnjavanje, izravnavanje, osiguranje zemljišta i sl.).

Objekti i uređaji komunalne infrastrukture obuhvaćaju javne površine, nerazvrstane ceste, groblja, javnu rasvjetu, objekte za opskrbu pitkom vodom, odvodnju otpadnih voda, zbrinjavanje otpada i tržnice na malo, itd.

Od radova na uređenju građevinskog zemljišta, u razdoblju od 2013. do 2017. godine, na području Grada Požege izvršeno je sljedeće:

- Izgradnja nerazvrstanih cesta (izgradnja prometne infrastrukture – kolnika, sustava oborinske odvodnje i slično) u ulicama: Ante Schwarza i Lovre Matačića, dr. Matije Kožića, Ervine Dragman, Marije Jurić Zagorke, produžetak ulice Borisa Hanžekovića, Radnička ulica u Vidovcima, Ivana Gundulića, Dragutina Tadijanovića, spoj Zelene i Rudinske ulice u Požegi
- Rekonstrukcija ulice Kralja Krešimira
- Izrada projektne dokumentacije i ishođene građevinske dozvole za izgradnju/rekonstrukciju prometne infrastrukture u ulicama: produžetak ulice Grgura Ninskog, rekonstrukcija Županijske ulice, rekonstrukcija ulice Franje Thauzya, izgradnja nerazvrstane ceste u odvoju Industrijske ulice
- Izrada projektne dokumentacije i ishođena lokacijska dozvola za izgradnju prometnica u ulici Janka Matka i Željezničkoj u Vidovcima, za izgradnju biciklističke staze kroz 6 prigradskih naselja
- Izgradnja parkirališta ispred Gradske kuglane
- Izgradnja šetnice na lijevoobalnom nasipu rijeke Orljave
- Izgradnja nogostupa u ulici Vladimira Nazora
- Izrada projektne dokumentacije i ishođena građevinska dozvola za izgradnju reciklažnog dvorišta u Industrijskoj ulici
- Rekonstrukcija pješačke zone u centru grada
- Rekonstrukcija Trga Svete Terezije
- Sukcesivno uređenje katastarskog i zemljišno-knjižnog stanja – formirane parcele i provedena parcelacija za pojedine višestambene zgrade (naselje Babin Vir)
- Ozakonjenje nezakonito izgrađenih zgrada u vlasništvu Grada Požege
- Finalizacija postupaka ozakonjenja drugih zgrada na području Grada Požege – formiranje novih građevnih parcela za ozakonjene zgrade te usklađivanje stanja na terenu sa stanjem u katastru i zemljišnoj knjizi
- Evidentiranje nerazvrstanih cesta sukladno Zakonu o cestama za sljedeće ceste: NC52-Vlatka Mačeka, NC330-Vilare-odvojak, NC347-Industrijska-odvojak, NC321-Đure Basaričeka, NC1- ulice Jagodnjak i Sokolova, NC219-Vinogradska-Mihaljevci, NC18-Alojzija Stepinca
- Uspostavljena prostorna geobaza – Jedinstvena baza nerazvrstanih cesta
- Izgradnja javne rasvjete u ulici Ervine Dragman, te u produžetku ulice Borisa Hanžekovića
- Uređenje i asfaltiranje ceste u ulici Novljanskoj i Sv. Jurja u Novom Selu, spoja Radničke i Stjepana Radića u Dervišagi, Brune Bušića u Požegi
- Uređenje vodotoka (betoniranje korita) na potoku Dobri dol i potoku Pakao u Vidovcima
- Izgradnja kanalizacijske mreže u ulici Pavla Radića i prigradskom naselju Novi Štitnjak, u Alagincima i Donjim Emovcima, produžetak kanalizacije u ulici Sv. Vinka Paulskog u Požegi
- Uređenje mjesnih groblja (prilazne staze) za Alagince i Šeovce, te Marindvor, Štitnjak, Golobrdce
- Postavljanje nadstrešnica na autobusnim stajalištima u prigradskim naseljima Alaginci, Komušina, Krivaj, Golobrdci i Šeovci

- Uređeni kanali za oborinsku odvodnju u svhu zaštite od poplava na odvodnom području kod groblja Krista Kralja (između ulica E. Kvaternika i V. Ivičića), na odvodnom području kod ulice Nikole Tesle, te sa Komušanskog puta
- Sanacija divljih odlagališta
- Započeta uspostava Katastra zelenila
- Izmjene i dopune prostornih planova kao u poglavlju 3. podpoglavlje 3.1., podnaslov *Prostorni planovi donijeti u razdoblju od 2013. – 2017. godine*
- započeta sanacija odlagališta komunalnog otpada Vinogradine;

3.4 Provođenje zaključaka, smjernica, prijedloga za unaprjeđenje, preporuka, aktivnosti, odnosno mjera iz prethodnog Izvješća o stanju u prostoru

Krajem 2013. godine, donesen je novi Zakon o prostornom uređenju (NN 153/13, 65/17), koji u članku 203. propisuje da je Izvješće o stanju u prostoru potrebno izraditi u roku od 4 godine od dana stupanja na snagu Pravilnika o sadržaju i obveznim prostornim pokazateljima izvješća o stanju u prostoru. Kako je novi Pravilnik objavljen u Narodnim novinama broj: 48/2014, stupio je na snagu 8 dana od objave koja je bila 17. travnja 2014. godine, tako se Grad Požega pridržavao roka za izradu ovog izvješća, koji je sukladno ovim odredbama 25. travnja 2018. godine.

Slijedi prikaz smjernica i zaključaka koji su provedeni, a doneseni su u Programu mjera za unaprjeđenje stanja u prostoru za razdoblje 2005. – 2009.:

- stavljeni izvan snage PUP Grgin dol i PUP Radićeva-Babukićeva-Primorska-Željeznička pruga
- doneseni novi UPU gospodarske namjene Alaginci-Požega,
- doneseni novi UPU zone turističke namjene Emovački Lug 1 i 2,
- donesen UPU zone gospodarske namjene Industrijska-Sjever,
- donesen UPU Varelovac III.
- donesen DPU Orljava-autobusni kolodvor (kasnije stavljen izvan snage)

- izgrađen je centralni uređaj za pročišćavanje otpadnih voda (CUPOV)
- izgrađena ulica Cvjetna,
- izgrađena ulica Ante Šercera,
- izgrađena spojna cesta između Primorske i S. Radića
- izgrađena ulica Đure Basaričeka
- izgrađen produžetak ulice Brune Bušića
- izgrađena ulica Matije Kožića
- izgrađena ulica Ivana Gundulića
- izgrađene ulice Dr. A. Schwarza i Lovre Matačića
- izgrađena Radnička ulica u Vidovcima
- asfaltirana Novljanska ulica u Novom Selu
- izgrađen nogostup u Pavla Radića
- izgrađen nogostup u Zelenoj i Fra Grge Martića
- Izgrađeno parkiralište iza Gradske kuće
- Izgrađeno parkiralište ispred Gradske kuglane
- Prošireno odlagalište otpada Vinogradine
- Prenamjena starog vatrogasnog spremišta – izgrađena nova glazbena škola
- Započela rekonstrukcija Gradske knjižnice i čitaonice
- Rekonstruiran i uređen Trg Svete Terezije
- Dovršena izgradnja nove Gimnazije
- Obnovljen otvoreni Gradski bazen

4 PREPORUKE ZA UNAPRJEĐENJE ODRŽIVOG RAZVOJA U PROSTORU S PRIJEDLOM PRIORITYETNIH AKTIVNOSTI

4.1 Potrebe, mogućnosti i ograničenja daljnjeg održivog razvoja u prostoru jedinice lokalne samouprave obzirom na okolnosti, sektorska opterećenja i izazove

Potrebe, mogućnosti i ograničenja održivog razvoja u prostoru Grada Požege svakako će slijediti okolnosti gospodarskog razvoja. U tom smislu potrebe i mogućnosti možemo poistovjetiti sa potrebama i mogućnostima gospodarskog razvoja. Strategijom razvoja Grada Požege za razdoblje 2015.-2020. definirane su potrebe u gospodarstvu od kojih su slijedeće povezane s prostorom:

- Dodatno razvijati sustave poduzetničke infrastrukture
- Omogućiti korištenje skladišno-prodajnog prostora za poljoprivredne proizvođače
- Unaprijediti gospodarenje vodnim resursima u poljoprivredi
- Poticati povezivanje poljoprivrednih površina radi povećanja iskoristivosti

Zadnje dvije odražavaju paradigmu postupka komasacije, koja se ponovno aktualizira u zadnje vrijeme donošenjem novog Zakona o komasacijama. Sukladno tome, u budućem prostornom planiranju svakako postoji potreba za razmatranjem komasacijskih zahvata u prostoru. Kao mogućnosti, odnosno razvojni potencijali u Strategiji razvoja Grada Požege, za gospodarstvo se ističu:

- Teritorijalna raspoređenost primarnog i sekundarnog gospodarskog sektora smanjuje vrijeme i troškove proizvodnje
- Bogatstvo prirodnih resursa (drvo, žitarice, voće, povrće)
- Kapaciteti vodnih resursa pogodni za unaprijeđenje poljoprivredne proizvodnje
- Mogućnost prenamjene postojećih poljoprivrednih objekata

U sektoru turizma, kao potrebe, a koje je potrebno razmotriti prilikom prostornog planiranja ističu se:

- Povezati dionike u turizmu i poljoprivredi (dakle, gdje je moguće, prostorno planirati poljoprivredne sadržaje uz turističke)
- Unaprijediti kvalitetu i povećati konkurentnost privatnog smještaja uz mogućnost proširenja postojećih kapaciteta
- Razviti program održivog turizma s naglaskom na prepoznate prirodne vrijednosti (dakle, prirodne vrijednosti u prostornom planiranju čuvati)

Kao mogućnosti, odnosno razvojni potencijali u Strategiji razvoja Grada Požege, za turizam se ističu:

- Zadovoljavajuća infrastruktura u kulturi
- Prirodna bogatstva i očuvan okoliš
- Veliki kapaciteti za eko-proizvodnju

Što se tiče infrastrukture, potrebe istaknute u Strategiji, a povezane s prostornim planiranjem su:

- Unaprijediti i povećati kapacitete infrastrukture za promet u mirovanju
- Smanjiti ugroženost naseljenih područja od bujičnih vodotoka
- Poticati rješavanje problema odvodnje na području manjih naselja
- Osigurati objekte za zbrinjavanje građevinskog otpada (uključujući azbest), biorazgradivog otpada (kompostana) te objekte za sortiranje otpada (RD, sortirnice)
- Omogućiti nastavak širenja plinske mreže po naseljima

U području odgoja, obrazovanja, športa i kulture ističu se slijedeće potrebe:

- Obnoviti školsku infrastrukturu uključujući i povećanje kapaciteta školsko – sportskih terena i dvorana
- Omogućiti izgradnju smještajnih kapaciteta za studente

Nadalje, u području zdravstva i socijalne skrbi, kao potrebe se ističu:

- Povećati smještajne kapacitete u socijalnom sektoru uključujući i kapacitete za organizirano stanovanje ranjivih skupina

Kao mogućnosti u ovom području ističe se razvijena zdravstvena infrastruktura.

Kao osnovne potrebe kroz više sektora pojavljuje se rješavanje smještajnih kapaciteta, zatim kod infrastrukture uglavnom se ističe i rješavanje problema odvodnje i zaštite od poplava.

U budućem razdoblju pri prostornom planiranju treba uzeti u obzir i druge dokumente kao što je već usvojena Strategija razvoja Grada Požege, te što je više moguće balansirati potrebe, a koje će biti utemeljene na mogućnostima čije adute treba još više jačati kroz omogućavanje razvoja prostornim planovima.

4.2 Ocjena potrebe izrade novih i/ili izmjene i dopune postojećih prostornih planova na razini jedinice lokalne samouprave

U promatranom razdoblju, izrađene su dvije izmjene i dopune Prostornog plana uređenja Grada Požege (PPUG), dvije izmjene i dopune Generalnog urbanističkog plana Grada Požege (GUP), te jedna izmjena i dopuna Urbanističkog plana uređenja zone gospodarske namjene Industrijska-Sjever (UPU). I nadalje sukcesivno pristizu pojedinačni zahtjevi građana za izmjenom GUP-a i PPUG-a. Također, u provedbi dokumenata prostornog uređenja, odnosno prilikom provedbe aktivnosti jedinice lokalne samouprave na uređenju građevinskog zemljišta, i nadalje se pojavljuju određeni pojedinačni problemi koje bi bilo uputno rješavati izmjenama i dopunama prostornih planova ove razine, a koji ranije nisu izašli na vidjelo, odnosno nisu bili primijećeni. Iz tog razloga, za očekivati je u slijedećem razdoblju donošenja izvješća o stanju u prostoru, donošenje novih izmjena i dopuna GUP-a i PPUG, ili možda čak i potpuno novih planova (poglavito kada govorimo o PPUG zbog kompleksnosti tekstualnog dijela, te velikih intervencija u izmjenama i dopunama u odnosu na izvorni plan PPUG).

Nadalje, kako bi se postotak pokrivenosti područja prostornim planovima povećao sa 59,57% (postotak izražen u poglavlju 3., podpoglavlje 3.1., podnaslov *Pregledna analiza dinamike izrade prostornih planova*) bliže 100%, potrebno je izraditi slijedeće prostorne planove:

- PPPPO vrijednog krajobraza Požeške gore
- UPU SRC „Luka“
- UPU gospodarske zone Požega-istok
- UPU sportski centar Požega
- UPU rekreacijske zone Turnić
- UPU krajobrazne sanacije značajnog krajobraza uz rijeke Orjavu i Veličanku
- UPU gospodarske zone Dervišaga
- UPU Dervišaga zapad
- UPU istražni prostor i eksploatacijsko polje Jegerova livada – obavezan nakon eksploatacije
- UPU Sajmište sjever
- UPU Varelovac I.
- DPU Kaznionica zapad
- DPU Kaznionica istok
- DPU groblje „Krista Kralja“
- DPU Bajer

Potrebno je pokrenuti izradu gore navedenih Planova prostornog uređenja na području Grada kako bi se kontrolirano i planski koristio prostor i njegovi resursi, te kako bi se doveli u funkciju svi gospodarski i ugostiteljsko – turistički kapaciteti uz stalnu brigu o zaštiti okoliša i vrijednih prirodnih i kulturnih obilježja. Ne samo iz ovog razloga, već i iz razloga potpune pokrivenosti prostora definiranim planom, te isto tako i zbog zakonskih ograničenja pojedinih područja na kojima je određena izrada prostornog plana (poglavito UPU) kako se ne bi kočile investicije.

Na temelju analize provođenja prostornih planova uređenja i ostalih mjera i aktivnosti za unapređenje stanja u prostoru Grada Požege, možemo zaključiti da je u prethodnom razdoblju na prostoru Grada učinjen određen iskorak na učinkovitom gospodarenju i zaštiti prostora.

4.3 Preporuke mjera i aktivnosti za unaprijeđenje prostornog razvoja

Zbog povećanja općeg društvenog standarda, turističke ponude, ali i standarda građana uopće potrebno je planirati i konstantno raditi na izgradnji javne infrastrukture izradom idejnih projekata prometnica, vodoopskrbe, odvodnje oborinskih i otpadnih voda, prometa, elektrifikacije, uređenja zemljišta i drugog.

Posebnu važnost predstavlja prometno povezivanje Grada Požege s mrežom prometnica državne razine. U narednom razdoblju biti će aktualna izrada prometnog masterplana funkcionalne regije Istočna Hrvatska, pri čemu je potrebno inzistirati na prometnom povezivanju Grada Požege s glavnim prometnim pravcima u zemlji. Dakle, u prostornom planiranju potrebno je i dalje voditi računa o kvalitetnom povezivanju prometnog sustava Grada u prometni sustav Županije, a pogotovo državne razine.

Od velike važnosti za uređenje prostora je i završetak postupka ozakonjenja velikog broja nezakonito izgrađenih zgrada. Potrebno je uskladiti prostorne planove sa izvedenim stanjem na terenu (odnosno, naknadno ozakonjene zgrade je potrebno uzeti u obzir prilikom izrade planova, odnosno ažuriranja planova). Započete postupke je potrebno dovršiti, odnosno ozakonjenje je potrebno zaključiti evidentiranjem zgrada u katastru i zemljišnoj knjizi, te ažuriranjem namjene u prostornim planovima sukladno tome. Pri tome Grad Požega kao jedinica lokalne samouprave sudjeluje u davanju suglasnosti u slučaju izgradnje u planiranim ili izvedenim koridorima javne namjene (prometnice i slično). Pri tome je potrebno svaki slučaj sagledavati pojedinačno, ali i voditi sustavnu generalnu evidenciju i pregled stanja ozakonjenih zgrada zbog kojih je potrebno mijenjati prostorne planove, kako bi isti u konačnici sadržavali stvarno stanje na terenu, a isto tako i mogli biti korišteni za efikasno upravljanje prostorom bez „iznenađenja“.

Potrebno je izraditi prostorne planove navedene u poglavlju 4. podpoglavlje 4.2., kako bi se omogućio što ravnomjerniji razvoj svake prostorno-funkcionalne cjeline unutar područja Grada.

Prilikom izrade tih dokumenata, potrebno je voditi računa o horizontalnom usklađenju s drugim važećim dokumentima, te isto tako koristiti tehničke podloge i prostorne baze podataka. Za to je potrebno aktivno raditi na završetku Plana gospodarenja otpadom, te na uspostavljanju prostornih baza podataka, odnosno održavanju već uspostavljenih (Jedinstvena baza nerazvrstanih cesta, Registar nekretnina u vlasništvu Grada Požege, itd.). Također, kod izrade prostornih planova, inzistirati na isporuci topološki obrađenih modela kako bi vektorske podatke prostornog plana bilo olakšano i moguće integrirati u GIS sustave, odnosno registre koje vodi ili ustrojava Grad Požega.

Grad Požega treba i dalje osiguravati provođenje politike prostornog uređenja temeljene na zakonskim načelima, te sukladno svim dokumentima prostornog uređenja, ne samo lokalne razine, nego i viših razina (Strategiji prostornog uređenja Republike Hrvatske, Programu prostornog uređenja Republike Hrvatske, Prostornom planu Požeško-slavonske županije).

5 IZVORI PODATAKA

- Prostorni plan uređenja Grada Požege (Službene novine Grada Požege, broj: 16/05, 27/08, 19/13, 11/17)
- Generalni urbanistički plan Grada Požege (Službene novine Grada Požege, broj:
- Strategija razvoja Grada Požege 2014. – 2020.
- Grad Požega
- Državni zavod za statistiku
- Ministarstvo pomorstva, prometa i infrastrukture
- Ministarstvo regionalnog razvoja i fondova EU
- Državni zavod za zaštitu prirode
- Agencija za zaštitu okoliša
- Hrvatske ceste d.o.o.
- Županijska uprava za ceste Požeško-slavonske županije

- Hrvatske vode
- HŽ Infrastruktura
- HŽ Putnički prijevoz
- HEP – Operater distribucijskog sustava d.o.o.
- HEP-Plin d.o.o.
- Tekija d.o.o.
- Komunalac Požega d.o.o.
- HAKOM

Ovo Izvješće objaviti će se u Službenim novinama Grada Požege.

PROČELNICA:
Jasminka Vodinić, dipl. ing. arh.,v.r.